B/03/A/33/3

Comprensión Entre Brezhnev y Giscard al Concluir sus Entrevistas

National Library
Bibliothèque Nationale
DEC 27 1974
Newspaper Section
Section des Journaux

NATIONAL LIBRARY
GENERAL ACQUISITIONS SECTION
OTTAWA ONTARIO K1A-0N4

Noqueó a Herrera en el 4o. Round

Rodolfo Martínez, Campeón Mundial de Peso Gallo

IMIGRACION
SI USTED TIENE ALGUN PROBLEMA DE IMIGRACION, O NECESITA AYUDA PARA ENCUESTAS LLAME A
GIOVANNI BOSCARINO
559 College st. Piso 4
INCOME TAX
922-0793
463-9977

COMPRA VENTA DE CASAS
CHOLKAN
R. CHOLKAN CO. LTD., Realtor
527 Bloor St. W.
Sirviendo la colonia hispana
CARLOS FERNANDEZ MIGUEL LOPEZ
532-4404

el popular

El Periodico Castellano de Mayor Circulación en Canadá Editado 2 Veces por Semana

ANO V # 85. Second class registration 2553- TORONTO MARTES 10 DE DICIEMBRE DE 1974. Precio $0.25.
OFICINAS: 486 College St. Telef: 967-5326- SUBSCRIPCIONES: 6meses $ 8.00, 1 año $ 14.00, 2 años $ 24.00.

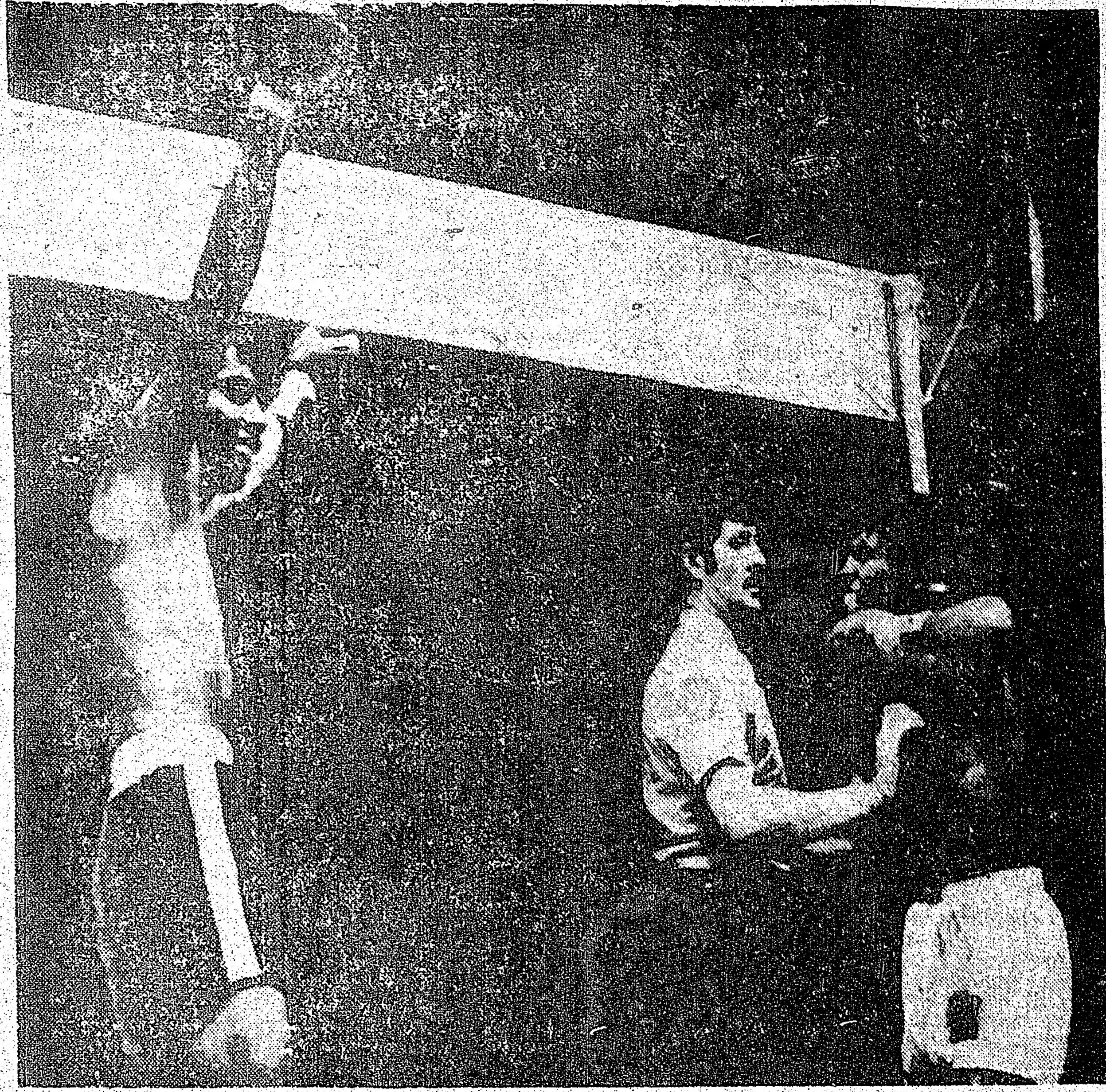

PROTESTANDO. manoteando y casi completamente noqueado, Rafael Herrera pedía al réferi Meyrán que lo dejara continuar el pleito. El ex campeón no estaba en condiciones de seguir peleando.

CLUB ARGENTINO *Club Uruguay*

JORGE CAFRUNE Y ROBERTO BARRY

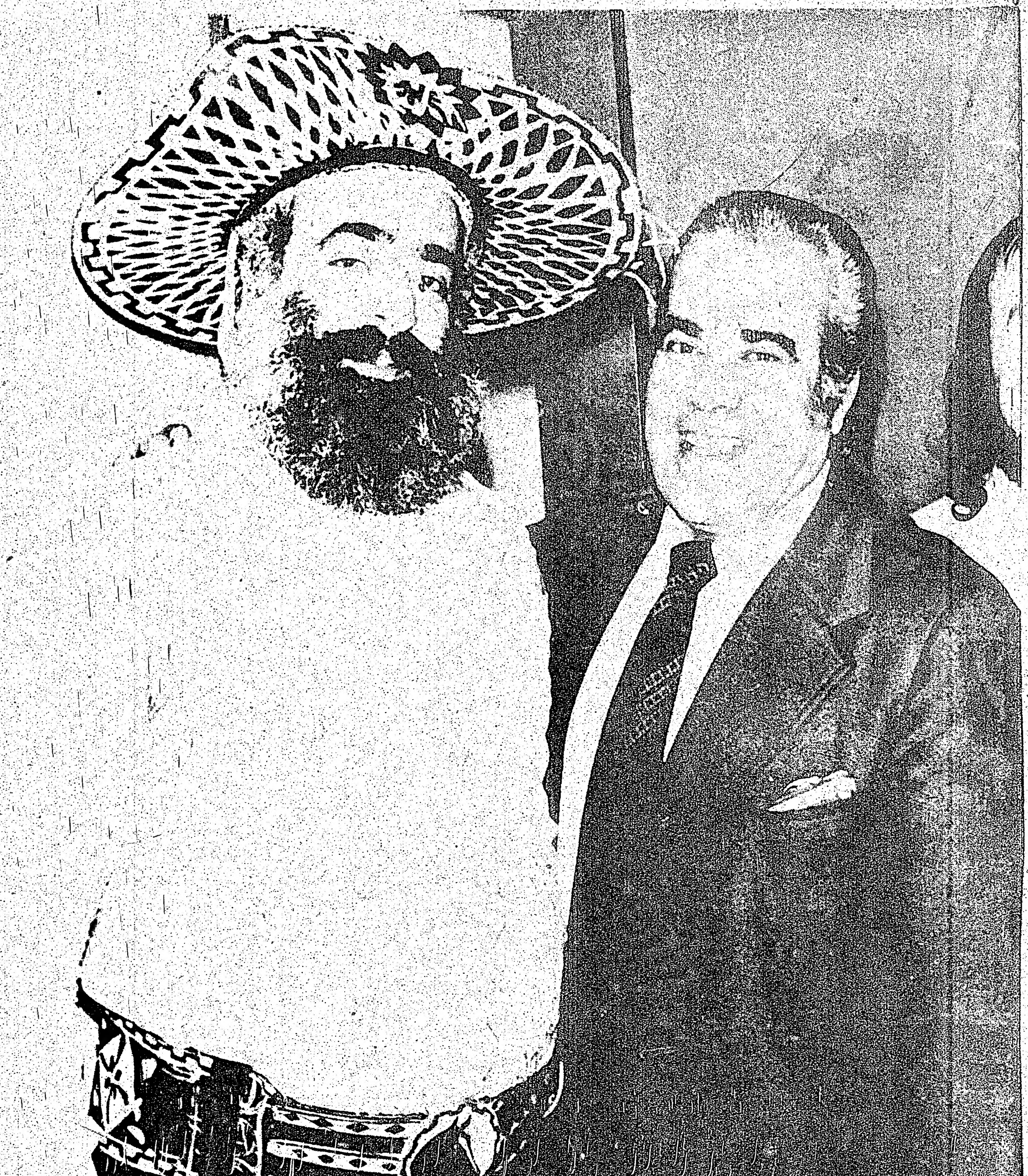

Los dos artistas estuvieron juntos deleitando al público rioplatense, en una función que contó con el apoyo total de las comunidades uruguaya y argentina.
Jorge Cafrune estuvo en Toronto un solo día, pero a Roberto Barry, Ud. tendrá la oportunidad de volver a verlo el próximo Viernes, en la despedida que se le organizará en La Tropicana, una muestra de afecto que Roberto se merece porque se la ha ganado a fuerza de risas y carcajadas, con su humor picante que tanto gusta.

LA POLITICA ES ASI...

Se Multiplican las Huelgas y la Tensión Social en España

En el Sector Bancario el Paro fue Total en las Centrales de Madrid, y en Otras Ciudades Fueron Parciales.- El País Vasco es la Región más Turbulenta

El Partido Demócrata ha Iniciado la Lucha por Reconquistar la Casa Blanca

Su Principal Problema es la Falta de Personalidades y de Argumentos Originales que Convenzan al Electorado.- McGovern Contra Wallace

Intercambio de Drogas por Armamento

Peligroso Canje en Colombia en el que Estarían Involucrados Algunos Jueces, Revela el Jefe de los Servicios de Seguridad

Venezuela Nacionaliza la Industria del Hierro

La Guerra Entre las Bandas Rivales de la Mafia Siciliana ha Cobrado una Nueva Víctima

el popular

Oficina:
486 College St.
Toronto - Ontario
Tel. 967-5326

Publisher:
Ralph Janowitzer.

Editor:
J. Alberto Pintos.

Cronistas:
Dr. M. O. Vasquez.
Felix Funsang
Nelson Andrade
Ricardo Santos

Dibujo
Joaquín Dos Santos

Fotografía:
Cota

Tipografía
F. Méndez

Dirección postal:
P.O.B. 1198
Adelaide St. Station
Toronto Ontario

Los avisos publicitarios, fotografías y artículos producidos por este periódico son de su [illegible] propiedad, y su reproducción parcial o total queda terminantemente prohibida.
EL POPULAR es el vocero de la expresión latinoamericana [illegible] opinión de sus colaboradores acepta sus artículos, aunque y tribuna libre del pensamiento. Mantiene en alto el concepto esto no significa en muchos casos que tenga que solidarizarse de la libertad de prensa. Pero en aras del respeto a la [illegible] con ellos.

EDITORIAL

AYACUCHO: INDEPENDENCIA Y UNION

POR Arturo Ardao, del semanario Marcha Especial para El Popular

El doctor Arturo Ardao es uno de los más prestigiosos intelectuales uruguayos de su generación. Especializado en filosofía e historia de las ideas, fue Decano de la Facultad de Humanidades y Ciencias de su país, y ha publicado numerosos libros. Fue también, hace 35 años, uno de los fundadores del semanario Marcha, en cuyas páginas ha escrito casi ininterrumpidamente hasta la fecha. El artículo que se reproduce a continuación se publicó el pasado 22 de Noviembre en ese periódico uruguayo. Sería su último número: días después, la dictadura militar que encabeza Juan M. Bordaberry, decretó la clausura definitiva del semanario.

J.A.P.

Ayacucho, cuyo sesquicentenario ahora se celebra, significa ante todo independencia. Pero significa también Unión. Culminó allí la guerra de la independencia contra el imperialismo español en América. Pero fue así porque en el conjunto de episodios que, de norte a sur y de sur a norte, prepararon aquella batalla definitiva, culminó al mismo tiempo el espíritu de unión continental que recorrió entonces a toda el área hispanoamericana.

Este espíritu unionista estaba a presente en los estallidos emancipadores del año 10. Pero fue necesario que transcurrieran casi tres lustros para que se extendiera, se intensificara y se orquestara hasta el punto de dar por fruto lo que fue la victoria de Sucre. En 1810, por ejemplo, Hidalgo hablaba en México en nombre de la "Nación Americana" y firmaba como "Generalísimo de América"; Bolívar, en misión en Londres, declaraba que los venezolanos habrían de "invitar a todos los pueblos de América a que se unan en confederación"; Egaña proponía en Chile la convocatoria de un Congreso continental que estableciera "el orden de unión y régimen exterior que debe guardarse entre las provincias de América".

Todo eso, y más, ya en 1810. Pero en 1815, también, por ejemplo, en su célebre "Carta de Jamaica" a un caballero inglés, ante el espectáculo de las divisiones en el seno de la Revolución, Bolívar se veía obligado a reconocer: "Cuando los sucesos no están asegurados, cuando el Estado es débil y cuando las empresas son remotas, todos los hombres vacilan, las opiniones se dividen, las pasiones las agitan y los enemigos las animan para triunfar por este fácil medio". Aunque en la misma carta expresaba:

"Yo diré a usted lo que puede ponernos en actitud de expulsar a los españoles y de fundar un gobierno libre: es la unión, ciertamente; mas esta unión no nos vendrá por prodigios divinos sino por efectos sensibles y esfuerzos bien dirigidos. La América está encontrada entre sí, porque se halla abandonada de todas las naciones; aislada en medio del universo, sin relaciones diplomáticas ni auxilios militares..."

Lejos, aquí, de resumir siquiera los progresos del espíritu unionista en los años que inmediatamente siguieron. Es lo cierto que "efectos sensibles y esfuerzos bien dirigidos", como quería Bolívar en 1815, condujeron rápidamente a una forma de unión que resultó al fin sellada por el encuentro y fusión de las cruzadas sanmartiniana y bolivariana. Acaso sea posible la determinación histórica pormenorizada de las crisis del unionismo en el septenio 1810-1817, seguidas de su recuperación y fortalecimiento creciente en el septenio 1817-1824. A las insurgencias regionales y a veces comarcanas, prácticamente, la unificación del escenario.

Al sólo título de circunstancia significativa para nosotros, recordemos el mensaje de Artigas a Bolívar a mediados de 1819. Subrayamos algunas expresiones de alguno de sus párrafos: "Unidos íntimamente por vínculos de naturaleza y de intereses recíprocos (...). No puedo ser más expresivo en mis deseos que ofertando a vuestra excelencia la mayor cordialidad por la mejor armonía y la unión más estrecha". Por más que Artigas participara de ese espíritu desde la hora inicial, sólo ahora resultaba factible tal mensaje, inscripto, desde luego, en la escala de lucha naval que había emprendido. Todo el paisaje continental de la Revolución era ya otro.

De entonces en adelante, luego de instaurada la Gran Colombia, se despliega la persistente acción diplomática unionista de Bolívar, cuyos primeros frutos fueron los tratados con Perú y México, en 1822 y 1823, preparatorios ambos de una Liga continental. Hasta que en 1824, el 7 de Diciembre, dos días antes de Ayacucho dirige personalmente la histórica Circular de Lima por la que convoca a lo que sería, en 1826, el Congreso de Panamá.

Esa circular forma una sola pieza con la batalla ganada por Sucre. Uno y otro episodio, la circular y la batalla, virtualmente simultáneos, fueron resultado de un mismo espíritu hispanoamericano, llegado entonces en tierras del Perú al máximo de su tensión y de su concentración. Momento único, no repetido antes ni después en toda la historia del continente.

En la década del 60 del mismo siglo XIX, ante las amenazas y avances de una escuadra española en el Pacífico, surgió y se expandió por América del Sur un movimiento defensivo que adoptó la consigna y el nombre de "Unión Americana". No fue por casualidad que dos grandes soldados orientales sobrevivientes de Ayacucho se vincularan a él. El general Enrique Martínez entonces en Buenos Aires, fue uno de los principales directivos de la Sociedad que representó allí a aquel movimiento unionista. El coronel Juan Espinosa, radicado en Lima, donde impuso una envidiable autoridad moral e intelectual, contribuyó a su prédica, lo que así consigna Francisco Bilbao en La América en peligro.

Por todo eso, para las generaciones actuales, tanto como de independencia, el de Ayacucho sigue siendo un mensaje de Unión.

ACCIDENTES EN EL FIN DE SEMANA

Ocho niños que murieron en dos incendios, uno en Manitoulin Island y otro en St. Donat, Quebec, están entre las 43 personas que murieron en accidentes en Canadá durante el pasado fin de semana.

Un reporte de The Canadian Press, desde las 6 pm del pasado Viernes, a la medianoche del Domingo, muestra 29 accidentes de tráfico fatales, 10 muertes en incendios, 2 muertes por asfixia, 1 por ahogamiento y 1 por caída desde un balcón.

Cuatro niños murieron al incendiarse la casa en que habitaban el Viernes a la noche, en la reserva india Sheshegwaning, siete millas al norte de Silver Water, en Manitoulin Island. Las víctimas fueron indentificadas como Anita Cada, 4, James Antoine, 7, William James Antoine, 3, y Erika Antoine, 1. La Policía Provincial de Ontario dijo que los padres se encontraban fuera cuando sucedió la tragedia, la cual fue causada por el recalentamiento de una cocina cerca de las 9 pm. La muchacha que cuidaba a los niños pudo escapar ilesa.

Otros cuatro niños resultaron muertos en la mañana del Sábado, y otros cuatro miembros de la familia están seriamente heridos por las quemaduras recibidas, cuando se inició un incendio en la casa de la comunidad Laurentian de St. Donat, a 60 millas al Noroeste de Montreal.

La Policía Provincial de Quebec, dió a conocer los nombres de los niños: Ginette Gregoire, 11, Guylaine, 7, Jean-Marie, 12, y Monique, 17. Sus padres son Benoit y Denise Gregoire, y junto con otros dos de sus hijos, Stephane, 8, y Sylvain, fueron llevados a un hospital cercano, donde se han reportado en estado crítico.

La Policía cree que el fuego fue causado por una falla en el sistema de calefacción.

En cuanto a los accidentes de tráfico que produjeron muertes, se informó que el número de éstas ha batido un trágico nuevo récord para el fin de semana.

En Ontario murieron:

Teresa Mae Barrett, de Belleville, atropellada por un camión de reparto.

Gordon Burke, 23, de Georgetown, cuando su auto se salió de la carretera, chocando contra un árbol.

William James McTagart, 23, de Brampton, en una colisión entre dos coches al norte de Dundalk, 40 millas al Suroeste de Owen Sound.

George Christopher Dixon, 68, de Brighton, atropellado por un camión cerca de esa área, a 20 millas de Belleville.

Edward Earl Bonner, 35, de Blenheim, cuando su auto entró en colisión con un trailer aparcado en Tilbury, a 17 millas de Chatham.

Anna Liese Bublic, 49, de Toronto, y Gisela Inebor, 56, de Bobcaygeon, en un choque frontal en Fenelon Falls, Peterborough.

Rita LeBlanc, 41, de Ville Marie, Quebec, cuando su auto escapó de su control y chocó contra un camión cerca de Englehart, a 30 millas de Kirkland Lake.

Ralph Chamberlin, 44, de Hamilton, cuando cayó desde un balcón una altura de 12 pisos.

Christa Janka, 19, de Wawa, cuando su auto volcó en la Highway 401, a 125 millas al noreste de Sault St. Marie.

Geoffrey Mailloux, 20, de Windsor, atropellado por un auto al suroeste de Chatham.

UN CAMION ATROPELLA A UNA MUJER Y SU ESPOSO PERSIGUE Y ARRESTA AL CULPABLE

Un hombre de Malton persiguió y arrestó a un hombre, luego que su esposa fuera atropellada por un camión, y que su chofer se fugara omitiendo asistencia.

Marrion Farrugia, 20, de Brandon Gate Dr., quedó aturdida, pero no seriamente herida, cuando un pequeño camión la atropelló, empujándola contra un lado de su coche, el pasado Viernes a la noche, mientras se encontraba limpiando el hielo de las ventanas del auto.

Eventualmente, el hombre ya está acusado de imprudencia en el manejo y de fuga de la escena del accidente. Pero la señora Farrugia está más preocupada por la falta de policías. "Su cantidad es mínima; todos lo saben'. Y la policía regional lo confirmó.

Mrs. Farrugia fue la primera en iniciar la persecución. 'Mi brazo derecho estaba entumecido, pero no quise que el hombre escapara', dijo. Luego de manejar a 70 millas horarias por Brandon Gate Dr., Mrs. Farrugia alcanzó al fugado en una intersección.

'Golpeé su ventanilla pero el hombre volvió a escapar. Fue entonces cuando llamé a la Policía. En la seccional me dijeron que no había ningún policía disponible. Les dije que estaba herida, pero no parecieron preocuparse por eso".

Poco tiempo después, la señora volvió a su casa. Al rato, el camión fugado volvió a pasar por Brandon Gate Dr., y su marido Charles, 23, empezó a perseguirlo junto con su cuñado Dennis Hennesy, 29.

Al apresar al hombre, Mr. Farrugia le dijo que lo detendría hasta que la Policía llegara.

"Un oficial de Policía apareció a los 20 minutos, diciendo que tuvo que venir desde Streetsville, a 12 millas del lugar. El también nos confirmó de la falta de suficientes policías en la zona", dijo Farrugia.

El Registro de la Policía Regional, dice que Mrs. Farrugia llamó a las 10.13 pm. El Inspector Dave Milligan, dijo: 'No podíamos mandar ningún coche en el momento, pero uno salió a las 10.25 y estuvo en la escena (donde se efectuó la detención por Mr. Farrugia) a las 10.37 pm.'

Milligan dijo a la señora Farrugia, que les faltaba personal, pero que estaban obteniendo más. "Sí, estamos con pocas patrullas. Es un área muy grande, y por lo tanto difícil de cubrir con eficiencia'.

El Jefe de Policía dijo: "La señora no debería haber estado tanto tiempo sin asistencia policial. Buscaremos el por qué fué así. Si alguien hubiera estado herido seriamente, la policía debería estar en el lugar enseguida'.

El acusado del atropello y fuga es Richard Andy Vanderstarren, 18, de Jerome Cres., Bramalea.

MARION FARRUGIA

CHARLES FARRUGIA

DROGAS

Dos hombres de Mississauga han sido acusados de posesión y uso de drogas, después que la Policía secuestró drogas por valor de $30.000 el pasado fin de semana.

La Policía informó haber encontrado la citada cantidad de drogas, más $8.398 en efectivo, en una casa de Mississauga. Se cree que los dos hombres están directamente involucrados en una importante cadena de tráfico internacional de drogas.

Los detenidos son Fichard Warren Walker, 23, y Raymond Phillip Clarke, 24, ambos de Second Line.

MADRE SALVA A BEBE

Una madre de Toronto recibió quemaduras en su cara y sus brazos el pasado Sábado, cuando rescató a su bebé de 6 meses del dormitorio de su incendiada casa, en Silverthorne Ave.

Nicola Imeneo, está en seria condición en el Hospital para Niños. Katherina Imeneo, su madre, fue tratada en el Hospital General de Toronto, y dada de alta.

MADRE ACUSADA

HAMILTON. Irma Ruth Thomas, 27, de Hamilton, ha sido acusada de homicidio premeditado de su hijita de 8 semanas de vida, y se presentaba en la Corte hoy. Su hija, Donna, fue reportada muerta al llegar al Hospital General de Hamilton el Sábado. Presentaba serias heridas en su cráneo, cinco costillas rotas y su cuerpo estaba maltratado por innumerables cortes.

POLICIA HIERE A JOVEN

MONTREAL. Un muchacho de 16 años, se encuentra en condición satisfactoria, luego de haber sido baleado en su pierna por un policía.

Un vocero de la Policía Urbana de Montreal, dijo que el incidente ocurrió cuando el policía acudió a un llamado de una escuela que informaba un intento de robo.

Al entrar el policía en dicha escuela descubrió a dos jóvenes, uno de los cuales, dijo, le apuntaba con algo. Entonces disparó.

1.100 MARCOS ROBADOS

Un empleado de la International Customs Brokers del Aeropuerto Internacional de Toronto, ha sido acusado de el robo y posesión de más de 1.100 marcos para ojos de vidrio de KOS Optical Co.Ltd., de la Esplanade, en el área de Yonge y Front.

La policía dijo que los marcos, avaluados en $7.400, habían sido robados hace 18 meses y salieron a la luz ahora cuando se intentó venderlos a un optometrista por $2.400.

La Policía ha acusado a Zale Morry Hambourg, 20, de Finch Ave.

INCENDIARIO EN NORTH YORK

Un incendiario hasta el momento desconocido, del cual la policía cree que incendió 10 autos hace dos semanas en North York, volvió a "trabajar" nuevamente en la misma área, iniciando tres incendios de autos.

Los bomberos de North York recibieron una llamada pidiendo auxilio por el incendio de un coche en el 92 de Snowcrest Ave., y encontraron dos coches incendiados cuando llegaron.

El 24 de Noviembre, 10 autos fueron incendiados en el área de Leslie y St. Cummer Ave.

Todos los incendios, aparentemente, parecen haber sido iniciados con fósforos. El incendiario tomó papeles y trapos y los ubicó bajo los asientos delanteros de los coches, y luego los prendió fuego.

Ningún coche tenía sus puertas cerradas con llave.

Los damnificados, los tres propietarios de los coches incendiados, son Percy Smith, de Snowcrest Ave., Sandra Gold, de Colonnade Ave., y Reuben Zacks, también de Colonnade Ave.

ACUSADO DE VIOLACION

ORILLIA. La Policía Provincial de Ontario acusó a dos hombres de esta localidad de violación, y tienen la orden de arresto de una tercera persona involucrada en el incidente, que tuvo lugar el pasado Sábado en la persona de una mujer de su misma localidad.

Los acusados son Darcy Wilkinson, 21, y Douglas McFadden, 27. Ambos se presentarán ante la Corte Provincial el próximo Viernes.

La Farmacia de los Hispanos en Toronto
Servicio a Domicilio
Prescripciones-cosmeticos-medias elásticas cintas ortopedicas- 3 LOCACIONES
FARMACIA CENTRAL CHEMISTS
537 College st. (esq. Euclid)
347 College st. (esq. Augusta)
844 Bathurst st. (norte de Bloor) [illegible]-7717
Bajos Precios

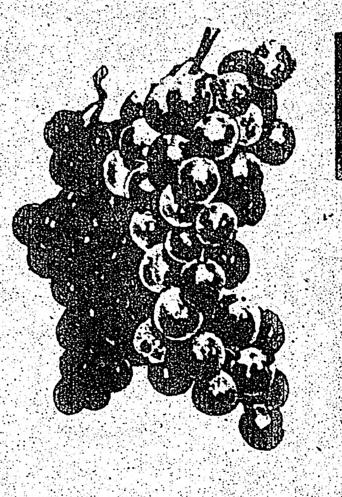
MOSTO para VINO
ITALIA:
PINOT - CHIANTI - CABERNET - LAMBRUSCO
CALIFORNIA:
MOSCATO $2.50 el galón
ALICANTE $2.50 el galón
Palmieri Grape Juice Co.
2 CROHAM RD. - TEL. 783-5944
(A una cuadra al oeste de Caledonia, sur en Eglinton Ave.)
1071 WOODBINE AVE. (East End)
TEL. 423-7559
Para la clientela de Port Credit, Mississauga y Oakville:
PIAZZA SUPERMARKET
113 Dundas West
Mississauga
(al oeste de la Hwy. 10)
Tel. 277-4441
ABIERTO
Diariamente de 9 am. a 9 pm.
Domingo todo el día.

C.I.S.L. (CANADIAN INDOOR SOCCER LEAGUE) PRESENTS:
INDOOR
soccer
FUTBOL EN CANCHA CUBIERTA
CHAMPIONSHIP
C.N.E. COLISEUM
EXHIBITION PARK, TORONTO
EL CAMPEONATO SE INICIA EL
LUNES 16 DE DICIEMBRE 1974 A LAS 7:30 PM
CON LOS SIGUIENTES PARTIDOS.
TORONTO ITALIA vs FIRST PORTUGUESE
Ganador de la Copa 1974 — Finalista de la Copa 1974
MACEDONIA vs LATIN AMERICA CLUB
2do Goleador en 1974 — Por Primera vez en Canada
SERBIAN W. EAGLES vs TORONTO CROATIA
Campeon Canadiense '74 — Ganador de las Finales 1974
Por primera vez en la historia, Canada sera escenario de la más exitante competencia futbolistica en cancha cubierta.
Latino-America tendra tambien por primera vez un equipo en este torneo, con jugadores netamente latinos y de jerarquia internacional. Apoye Ud este equipo que es suyo. Ayude a la comunidad latino-americana. Con su presencia, estará colaborando en el aspecto deportivo y el aspecto economico para la realizacion de proyectos sociales como la solucion de los problemas de imigracion y otros.

AFILIESE A LAS INSTITUCIONES LATINO AMERICANAS

GRAN DESPEDIDA
DE

ROBERTO BARRY

HUMOR

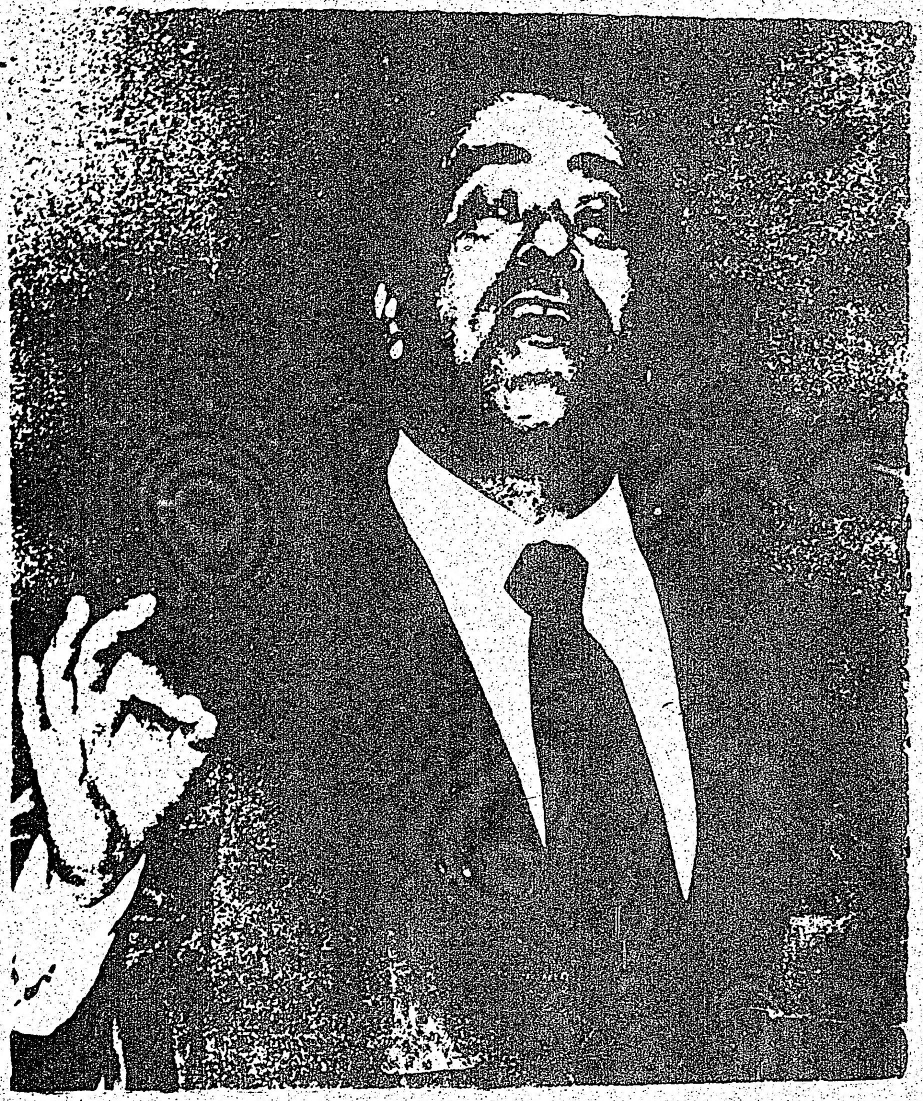

PICANTE

ULTIMA PRESENTACION DEL GRAN HUMORISTA URUGUAYO

además

NESTOR OLIVERA AMERICO MUJICA
RODOLFO SERRANO VICTOR HUGO
CARLOS RODRIGUEZ Y SU COMBO

EMPANADAS - *CHORIZOS* - *PIZZA* - *BEBIDAS*

VIERNES 13 de DICIEMBRE

EN

LA TROPICANA

549 COLLEGE ST.

534-4617

Hora: 20,30

Tickets $3.00

Telefonos

923-8918 - 967-5326 - 244-0009 - 925-7850
535-8124

CANADA

DIA ANTI-IMPERIALISTA

OTTAWA. Cerca de 20 miembros de un grupo llamado a sí mismo el Movimiento de Liberación Canadiense, tomaron bases en una marcha el pasado fin de semana festejando el Día Anti-Imperialista.

La primer parada de la marcha, que conmemoraba el 137 aniversario de la rebelión canadiense de 1837, fue en los cuarteles de la defensa nacional, donde su líder, Jim Brown, denunció al gobierno de traición al reducir el número de las fuerzas armadas.

"El gobierno liberal ha estado en campaña para destruir las fuerzas armadas canadienses", dijo Brown. Cómo podemos pelear contra la agresión de Estados Unidos sin una armada?"

Los manifestantes portaban carteles que decían: "Fin del Imperialismo Estadounidense Ahora" y llamaban a los canadienses a revivir el espíritu del '37".

Otra parada fue en los memoriales de la Segunda Guerra Mundial, en donde se rindió homenaje a los héroes que 'pelearon contra la amenaza fascista'.

La parada final fue ante la embajada de los Estados Unidos, donde los manifestantes prendieron fuego a copias de la revista Time y Reader's Digest.

El grupo proclamó que Time y Reader's Digest, estaban pervirtiendo la cultura canadiense" y pidió a la gente a no comprar dichas revistas.

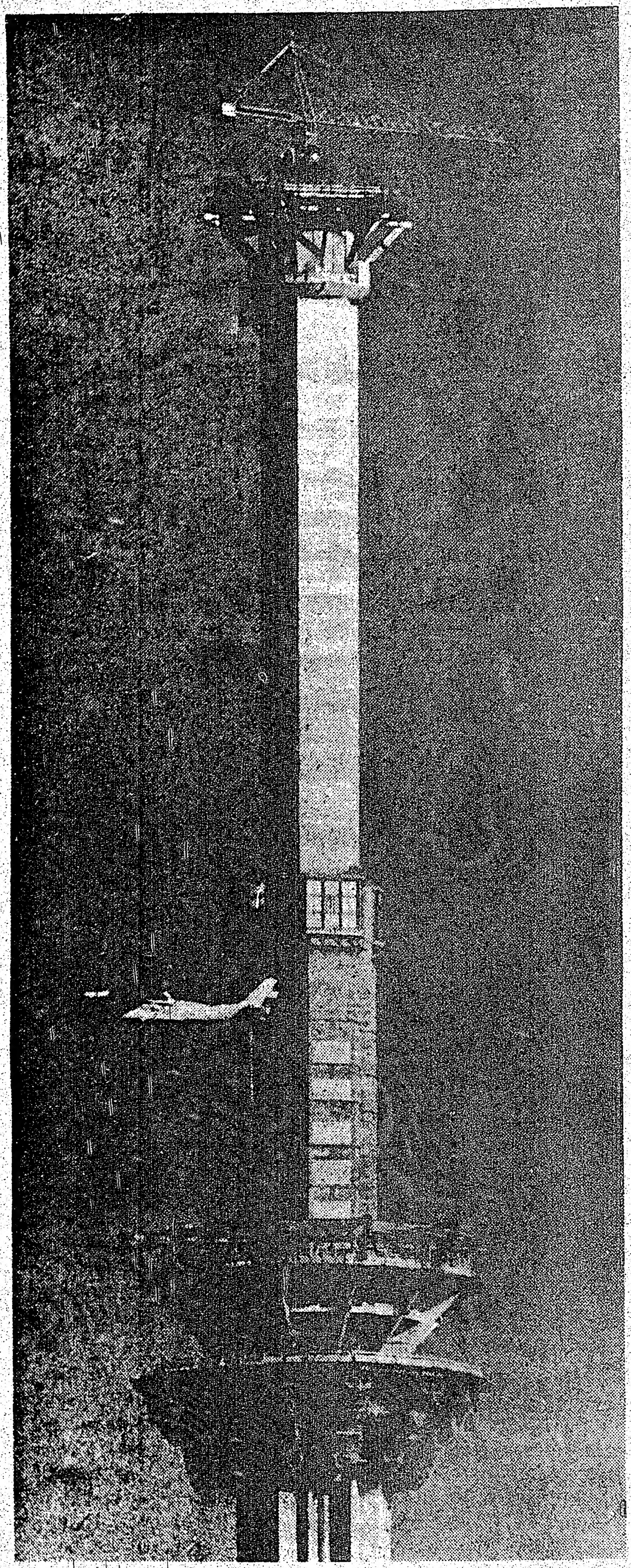

Esta pequeña avioneta vuela a 1.300 pies de altura y aún está lejos de alcanzar la parte superior de la torre de la Canadian National Railways, que está constituyendo un "monumento" para la atención pública. Su obra no se detiene.

LEYES MAS BENEVOLAS

OTTAWA. El Ministro de la Salud, Marc Lalonde, propuso a la legislación abolir algunas sentencias de prisión y penelizar a aquellos convictos de posesión de marihuana y otras drogas sólo con multas pecuniarias.

POLICIA CULPABLE

SUDBURY. El Policía Regional Robert Belanger, ha sido encontrado culpable de falta de conducta y le ha sido solicitada su renuncia al puesto.

La decisión de la Corte Disciplinaria fue dada a conocer ayer ante el acusado y su abogado, Lloyd Greenspoon.

La pasada semana, Belanger fue multado en $1.000 o cuatro meses de cárcel bajo el cargo de causar daños corporales, y de ocultar el hecho ante su oficial superior, Raymond Cayen.

Belanger testificó que había arrestado a Clarence McDonald por intoxicación, y que más tarde encontró al hombre golpeado por otros oficiales.

McDonald fue encontrado poco tiempo después ahorcado en su celda.

Belanger admitió que al testificar en la encuesta sobre la muerte de McDonald, omitió en mencionar la golpiza.

Elmer Bell, Presidente de la Comisión de Policía de Ontario, dijo que decidirá si la brutalidad policial debe ser investigada después que se complete la encuesta disciplinaria.

La encuesta disciplinaria, prohibida al público, fue conducida bajo la presencia de Joseph Shilliday, Jefe de Policía de Ontario.

El abogado de Belanger, dijo que una apelación se estaba considerando.

RESIDENTES PELEAN

Cuatro jóvenes han anunciado que pelearán hasta las últimas instancias la evicción que se cierne sobre la propiedad que rentan, un edificio de 156 años.

Durante el último fin de semana, los jóvenes dejaron entrar a quien quisiera ver el estado del edificio. Incluso invitaron a representantes de quien los quiere desalojar: Gulf Oil Canada Ltd.

MITIN ANTI-RACISTA

Los slogans de "Mantenga Canadá Blanco' y 'Poder Blanco", aparecían en las paredes del local donde se reunieron 175 personas para llevar a cabo un mitin organizado por un grupo llamado El Comité Contra Racismo.

La asamblea tuvo lugar en la Escuela Bickford Park, a despecho del incendio en el auditorio de la misma escuela, el cual, de acuerdo a los bomberos, había sido provocado.

Cerca de media docena de policías fueron llamados al edificio, luego que los organizadores dijeron que esperaban problemas por parte del Grupo de Supremacía Blanca, grupo dedicado a negar los inmigrantes no-blancos a Canadá. Por fortuna, con la llegada de la Policía, no se produjeron incidentes mayores.

El principal asunto que se trataba en el mitin, era la deportación de 900 haitianos.

El comité estaba formado por un sector del Comité Internacional Contra Racismo, fundado un año atrás en los Estados Unidos, "para promover un movimiento multiracial, internacional y activo contra el racismo".

SERGIO MENDES ROBADO

Sergio Mendes, famoso instrumentista y líder de la música popular brasileña, fue robado en $1.220.

El dinero le fue sustraido de su suite en el Hotel Royal York el pasado Viernes a la noche.

Mendes, quien estaba actuando en el Cuarto Imperial del hotel, dijo que el ladrón entró en su cuarto, forzó la cerradura de la caja en donde guardaba el dinero, y escapó. El dinero estaba asegurado.

Mendes dijo que es la segunda vez que es robado en 10 años de giras y conciertos en Norteamérica.

La vez anterior fue en los Angeles, donde los "amigos de lo ajeno" le robaron una cámara fotográfica y dos botellas de licor.

Dijo Mendes: "Sólo es algo parte de lo que se tiene que esperar; es parte de la vida de giras'.

EMPLEADOS PUBLICOS

OTTAWA. El affaire respecto a la anunciada huelga de empleados públicos, preocupa hondamente a los gobernantes, quienes se afanan en encontrarle solución.

Las últimas informaciones sólo hablan de un posible pacto que se efectuaría antes del Nuevo Año.

DROGAS SECUESTRADAS

$250.000 en LSD fueron secuestrados en Border Surrey, British Columbia.

Un hombre de California fue acusado de posesión de drogas, después que oficiales aduaneros encontraron cerca de dos libras de LSD en su auto en el cruce fronterizo de Douglas.

SALVAJES

OTTAWA. La Policía Provincial de Ontario, está a la búsqueda de tres enmascarados que salvajemente golpearon y aterrorizaron a una madre y sus tres niños en un suburbio de esta ciudad.

La Policía dijo que Mrs. Judith Wong, 40, y sus hijos, fueron atados a sillas, golpeados y cortados con cuchillos.

La señora Wong entró al Hospital con heridas múltiples, incluyendo fractura de mandíbula y numerosos cortes.

Sus niños -Linda, 5, Donna, 12, y Nancy, 13- fueron tratadas también por numerosas heridas y golpes.

La Policía informó que los enmascarados entraron en la casa de los Wong temprano en la mañana, mientras Mr. Wong, propietario de un restaurant, jugaba cartas en casa de unos amigos.

Un vocero de la Policía Provincial dijo que se ha solicitado a los miembros de la comunidad china para aportar información que ayude a ubicar a los asaltantes.

También una pequeña cantidad de dinero fue sustraida durante el incidente. La Policía cree que debe hacer investigaciones por otras razones que las de robo.

DESVALORIZACION

La inflación hará al dólar canadiense en 1975, lo que ha hecho con el escudo chileno en 1972, o el yen de Shangai en 1948, o el marco alemán en 1923, dijo el político millonario Morton Shulman.

"Pienso que la inflación continuará cada vez más". "Estamos entrando en el período en que la gente comenzará a tener cada vez menos dinero disponible. Tienen que usar más y más de lo que ellos reciben, para proveerse de comida y ropa".

MUCHACHO TESTIGO

HAUTRIVE, QUEBEC. La Policía Provincial de Quebec, custodia a un muchacho de 14 años como testigo material en las muertes de su padre, madre y hermana.

Claude Philbert, 38, su esposa Yoland, 41, y Helene, 11, fueron baleados con un rifle calibre 306, según informó la Policía.

Una cuarta víctima, otro de los niños, Andre, 10, está herido serieamente en la cara. Su estado es crítico.

Philbert, principal de una escuela de segundo grado, fue encontrado muerto en el lavabo. Su esposa y Andre fueron encontrados en el sótano, y Helene en la cocina.

El muchacho, quien alertó a la Policía de los disparos, testificará en una encuesta en el día de hoy.

Hautrive está a 225 millas al Noreste de la ciudad de Quebec.

IMPOSTOR

Un hombre aparentó ser un Policía y vendió un auto a Nick Pacneris, de Apache Trail, al cual le dijo que el coche estaba libre de deudas.

El hombre fue arrestado en el Aeropuerto Internacional de Toronto, cuando intentaba salir del país.

El acusado es Darcy Aurel Potter, 19, de Saugeen Cres.

OLIMPICA HUELGA

La producción de las monedas olímpicas está ahora amenazada por una huelga contra una firma de Toronto.

La semana pasada, miembros de Local 24739 de Precious Metal Workers Union, empleados de Johnson, Matthey y Mallory Ltd., votaron ir a huelga el próximo 12 de Enero, a menos que le sean satisfechas sus demandas contractuales.

De acuerdo al presidente de la Compañía, J.H. Lutley, su firma produce cerca del 60% de lo mandado al Royal Canadian Mint, lo que será usado para las insignias de los Juegos Olímpicos.

Lutley dijo que su firma es la única compañía canadiense distribuidora del producto. Antes de 1973, todo era manufacturado en Estados Unidos y Gran Bretaña.

James Elwood, presidente de la Unión de empleados, dijo que la última oferta de la compañía fue de un 10% y un 9% después de los dos años. Los empleados piden un 16% y un 14%.

El contrato para los obreros, quienes tienen un promedio salarial de $3.99 la hora, expiró el 25 de noviembre.

Ed Penman muestra orgulloso su colección de modelos de máquinas ferroviarias, al niño de 9 años Tom Dalling, en la muestra anual de la Asociación de Ferroviarios Modelos de Lakeshore, el pasado fin de semana.

La existencia de la Asociación se remonta a 20 años, y se reune cada semana ... en un viejo vagón de ferrocarril.

GARAGE GOMEZ
50 MACK — SCARBOROUGH
TEL. 681-3674
REPARACION DE AUTOMOVILES

FOTOGRAFO
a domicilio
SUDAMERICANO
Cumpleaños
Especialista en niños
Fotos murales
Casamientos
TELEFONO: 630-4188

NUDISMO VIVO EN CIRCULO
Cada hora desde mediodía hastas las 3 a.m.
MODELOS DESNUDAS PARA FOTOGRAFIA Y DIBUJO
Proveemos de cámara
BAILARINAS DESNUDAS PARA QUE BAILEN CON USTED
MUCHACHAS DESNUDAS PARA FROTAR SU CUERPO
The circle of Fantasy
Caesar's SPA.
279 Yonge St. or 7 Dundas Square
HABLAMOS ESPAÑOL 869-3197

ROMA FLORIST
Flores y regalos para toda ocasión
24 HORAS DE SERVICIO
534-9395 749-8709
LA GALLERIA SHOPPING PLAZA
1245 DUPONT ST., & DUFFERIN

Lisbon Service Station
339 College st. – Tel. 962-5169
Gulf
MECANICA EN GENERAL
REPARACIONES INMEDIATAS
TRABAJOS GARANTIZADOS
HABLAMOS ESPAÑOL

GRAF BOBBY
TAVERN
38 WELLINGTON St. E. PHONE 364.3916
PRESENTA
EL ARTE de
LOS MORUNOS
Y UD. PUEDE COMPRAR SUS DISCOS en
SAM THE RECORDMAN
A Y A RECORDS
GRAF BOBBY TAVERN
MUNTZ CENTRE
Y EN LA MAYORIA DE LOS NEGOCIOS HISPANOS

COLLEGE CINEMA 344 COLLEGE presenta
CANTINFLAS "Ahí está el detalle" CHARLIE CHAPLIN "El triste amor de tila"
BUSTER KEATON "7 Oportunidades" ADULTOS: $2.50 NIÑOS: $1.00 Viernes 13-20 Diciembre 7.30pm.
Sábado 14-21 de Diciembre 4.00pm. Domingo 15-22 " 2.00pm.

En Perú se Aprestan a Celebrar el 150 Aniversario de Ayacucho

Cuatro Presidentes y Delegaciones de Casi Toda América Latina se han Dado Cita en la Ciudad de Lima

LIMA, 7 de diciembre.— Los jefes de gobierno de Perú, Panamá, Venezuela y Bolivia inician hoy la consideración del proyecto de la **Declaración de Ayacucho**, que firmaran el 9 y que ha sido preparado por los cancileres de los países bolivarianos, y Argentina y Chile.

Los jefes de Estado tendrán que dilucidar "algunos temas" que no alcanzaron a ser definitivamente "afinados" por los cancilleres, aunque según una fuente informada "no habrán problemas para su solución".

En la reunión presidencial iniciada participan los presidentes de Bolivia, general Hugo Banzer, Venezuela; Carlos Andrés Pérez, Perú; general Juan Velasco Alvarado, y el jefe del gobierno panameño, general Omar Torrijos.

Como representantes personales y el vicepresidente designado de Colombia, Julio César Turbay, el presidente de la Corte Suprema de Ecuador, Aníbal Jaramillo, el canciller argentino, Alberto Vignes, y el canciller chileno, Patricio Carbajal.

El presidente de Venezuela, Carlos Andrés Pérez, fue declarado Profesor Honorario de la Universidad peruana de Trujillo pocas horas después de arribar a esta capital.

Las insignias correspondientes le fueron entregadas por una delegación de profesores y alumnos de esa Universidad que lo visitó esta noche en la residencia del embajador venezolano en el Perú, general Luis Antonio Ordóñez, donde el presidente Pérez está alojado.

CANCILLERES INVITADOS

El ministro de Relaciones Exteriores de Cuba, Raúl Roa, llegó a las 19:00 hora local para participar en los actos conmemorativos del sesquicentenario de la batalla de Ayacucho. Lo acompañan su esposa Ada Kouri de Roa y el doctor Carlos Amat, director de Asuntos Latinoamericanos en la cancillería cubana.

Los cancilleres de El Salvador, Mauricio Borgonovo, y el de Guatemala, Adolfo Molinari, arribaron esta mañana a Lima trayendo la representación de sus respectivos países a los actos conmemorativos del 150 aniversario de la histórica batalla.

Borgonovo expresó que la efemérides que se celebra en el Perú significaba una "gran oportunidad para estrechar los lazos de solidaridad y de carácter más realista, en momentos que es más precisa la lucha por la independencia y la solidaridad de los países del continente".

Por su parte el presidente Velasco dijo a los cancilleres que la "consolidación de la paz y la unidad de nuestros pueblos y la lucha constante por su causa más alta de justicia y libertad nos debemos los hombres de América Latina".

Luego agregó que "Esto supone nuestra accion militante por el desarrollo verdadero de nuestros pueblos que jamás podrá ser alcanzado sin el afianzamiento de nuestra verdadera soberanía y nuestra auténtica independencia nacional".

CONFLICTO ENTRE CATOLICOS

Mientras tanto una importante ceremonia religiosa que debía efectuarse hoy, fue suspendida por el arzobispado de Lima en la aparicion de las primeras dificultades internas en la Iglesia Católica entre sectores que apoyan al gobierno y otros que prefieren permanecer "neutrales".

La ceremonia había sido convocada hace tres semanas por el obispo Luis Bambaren, encargado de la arquidiócesis de Lima, e iba a realizarse esta tarde en el atrio de la catedral; era una misa concelebrada "por al unión y solidaridad en Perú y América Latina".

Pero a poco del anuncio, el obispo auxiliar y vicario general Germán Schmitz informó, mediante aviso en los periódicos y comunicados leídos en los templos, que la convocatoria había sido tergiversada por algunos medios de información "e instrumentalizada políticamente, creando confusión en la opinión pública". Por lo que —añadía— el arzobispado ordena la supresión de la ceremonia para evitar que sea desvirtuada.

INCIDENTE Y ARRESTOS

Por otro lado, agentes policiales que custodian el Hotel Sheraton, el alojamiento oficial de las delegaciones extranjeras que asisten a las celebraciones dispararon esta mañana ráfagas de metralleta a dos automoviles que forzaron el bloqueo frente a ese establecimiento.

Según una fuente policial, el incidente ocurrio a las 5 de la madrugada y mientras que uno de los coches logró cruzar por delante del Hotel, que está al comienzo de un amplio paseo, y darse a la fuga, el otro se detuvo y fueron detenidos sus dos ocupantes.

El vocero no indicó si los automóviles forzaron el paso con alguna intención de fuerza contra el hotel, el cual está sometido a extraordinarias medidas de seguridad, que incluyen la prohibición de que los vehículos circulen por la pista circundantes.

Otras tres personas, al parecer extranjeras, y con aspecto de hipies fueron detenidos por efectivos de seguridad del Estado, encontrándoseles armas de fuego según informo hoy el matutino La Prensa. El rotativo indica que la detención de las tres personas se produjo en la mañana de ayer, pero no dice en qué lugar y circunstancias.

Intercambio de Drogas por Armamento

Peligroso Canje en Colombia en el que Estarían Involucrados Algunos Jueces, Revela el Jefe de los Servicios de Seguridad

BOGOTA (AFP).— Colombia, considerado como el país más afectado por el tráfico de estupefacientes en América del Sur, afronta ahora un clandestino "intercambio" de la droga por moderno armamento, según revelaciones formuladas por un alto funcionario aquí.

El destino de las armas, introducidas por elementos extranjeros, principalmente norteamericanos y cubanos, constituye, sin embargo, un misterio hasta el momento.

La existencia de ese novedoso y peligroso canje, en el que estarían involucrados algunos jueces de la república, fue revelado hace poco por el jefe de los servicios de seguridad, general Joaquín Matallana.

Su comprobación, se hizo posible gracias a las confesiones de tres narcotraficantes, los norteamericanos Edward King y Richard Nagar Silkey, así como del cubano Ferrera Ascanio, arrestados a comienzos de esta semana en el puerto de Barranquilla, en la costa Atlántica.

La detención ocurrió en forma casual, cuando la avioneta en que huían los tres hombres aterrizó de emergencia en el aeródromo de Calamar, también en el Atlántico, de acuerdo con informes de las autoridades.

Uno de los capturados, no identificado, reveló que el cubano Ascanio ha traído clandestinamente varias veces armas automáticas desde los Estados Unidos, para cambiarlas por estupefacientes, sobre todo cocaína.

Los dos norteameicanos, Richard Paul Lyon y Kennett Johnson, habían caído días atrás con gran cantidad de droga, en el puerto de Santa Marta.

Las transacciones armas-drogas se efectúan con subametralladoras, fusiles y carabinas, aseguraron los inculpados, en el curso de los interrogatorios.

Las autoridades, entre tanto, buscan establecer si el armamento desembarcado ilegalmente está destinado a grupos sediciosos colombianos o a organizaciones rebeldes de naciones vecinas.

Este asunto se conoció luego de una advertencia del general Matallana según la cual la seguridad nacional está amenazada por las actividades de una poderosa mafia de traficantes de droga, con sede en los Estados Unidos.

Matallana, culpó, sin mencionarlos, a jueces venales del país que, dijo, en no pocas oportunidades han dejado en libertad a peligrosos comerciantes de estupefacientes.

Algunos funcionarios judiciales pidieron al general concretar sus cargos, así como citar nombres de los presuntos responsables, lo que hará el alto militar en breve, según dijo.

Colombia, se recordó, pasó a convertirse en los últimos años en una especie de "paraíso de la droga", lo cual trajo como consecuencia la puesta en práctica de especiales planes para combatir la acción de los traficantes.

Dieron Muerte en Chile a una Mujer Miembro del MIR

TALCAHUANO, Chile, 7 de diciembre (AFP).— Una mujer "extremista", aun no identificada, murió en un enfrentamiento a tiros con los Servicios de Seguridad de las fuerzas armadas, informó un comunicado oficial.

Un comunicado de la jefatura de la Segunda Zona Naval de este puerto a 520 kms., al sur de Santiago, afirmó que la mujer de aproximadamente 30 años de edad, era integrante del proscrito Movimiento de Izquierda Revolucionaria (MIR).

Explica el comunicado que al efectuarse un allanamiento a una casa de una población al sur de esta ciudad, hubo resistencia armada produciéndose un "intenso tiroteo", tras el cual fueron lanzados gases lacrimógenos al interior de la vivienda, lográndose así la rendición y evacuación del lugar.

"Al ingresar a la vivienda, señala el comunicado, se encontró el cadáver de una mujer de aproximadamente 30 años de edad, integrante del MIR, quien participó en el tiroteo".

Los Panchos Anuncian su Retiro del Escenario Artístico

BUENOS AIRES, Dic. 7. Luego de propalar por todas las latitudes su mensaje musical de fácil interpretación para quienes sienten la voz romántica del amor, el pueblo y el paisaje, desaparecería el popularisimo trío Los Panchos.

Al cabo de treinta años de labor ininterrumpida en la escena artística internacional; así lo anunciaron hoy aquí los integrantes de dicho conjunto.

Indicaron que sus actuaciones en un local nocturno de esta capital serán las últimas en el orden profesional, y cuando se les requiera para fines benéficos, no dudarán en acudir.

Manifestaron que alguna vez tenía que ser ya que, el tiempo pasa inexorablemente para todos: "Nosotros hemos cumplido una etapa y éste es el momento preciso para que abandonemos lo que iniciamos en 1944".

En nombre del trío hablaron Chucho Navarro y Alfredo Gil y según sus declaraciones, en cualquier parte del mundo Los Panchos estarán presentes, pero "nunca dentro de un fin artístico", pues hace muchos años dijeron que mientras en el mundo exista el romanticismo, el nombre del trío jamás morirá, porque si no se canta al amor, que es motor del mundo, ¿A quién le vamos a cantar?".

Se iniciaron en Nueva York como 'Los Panchos' junto con el puertorriqueño Hernando Avilés y se presentaron únicamente en los teatros de habla hispana de aquella ciudad. Posteriormente realizaron una gira por los campamentos militares durante la Segunda Guerra Mundial.

En el "Radio City Music Hall" fue donde alcanzaron el éxito definitivo que los llevó a obtener el prestigio que mantuvieron durante tres décadas.

En 1948 llegaron por primera vez a su país natal y tres años más tarde, Hernando de Avilés se retiró del conjunto, siendo reemplazado por el boliviano Raúl Shaw Moreno, que estuvo con ellos solamente un año.

El lugar de Shaw lo ocupó Julio Rodríguez, quien a causa de una enfermedad tuvo que retirarse y fue sustituido por Johny Albino. Entendieron en aquella ocasión que quizá había llegado el momento de la disolución del trío.

Sin embargo —dijeron— ante la noticia de distintos países latinoamericanos y europeos prácticamente, nos obligaron a continuar unidos, dado el número elevado de actuaciones que debíamos cumplir en cada lugar".

En 1952 llegaron por vez primera a Buenos Aires, y ésta, de ahora, es su vigésimo novena visita, habiendo acordado que sería en Argentina donde notificarían a la prensa internacional el cese de sus actividades.

La convicción de 'Los Panchos' de que el sentimentalismo comunicado a través de la música y la canción no es patrimonio de Latinoamérica, sino de todo el mundo, se acentuó en ellos cuando actuaban en Grecia, Japón, Australia, Alemania o Inglaterra.

Actualmente estudian la forma de iniciar una nueva etapa de Los Panchos, dotando al trío de sangre joven pero manteniendo la esencia del repertorio que los hizo famosos.

Luego de un mes de actuación en Argentina, se trasladarán a México, donde concretarán en definitiva la disolución de la agrupación.

Algunos cronistas no concedieron a estas declaraciones un sentido "rotundo" e "irrevocable" y deducen que 'Los Panchos' subsistirán porque ya constituyen algo así como una institución vitalicia para la afición.

Tiranez Iglesia-Estado en Uruguay

France Presse

MONTEVIDEO, 7 de diciembre.—El conflicto entre la iglesia y las autoridades de la enseñanza adquirió hoy mayor tirantez al decidir la primera que los colegios católicos no acaten la intimación hecha el miércoles por el Consejo Nacional (CONAE).

El obispo auxiliar de Montevideo, monseñor Andrés Rubio, declaró que los colegios católicos no tendrán en cuenta el plazo del 10 de enero fijado por el CONAE para que sea presentada una lista de tres candidatos a la dirección de cada colegio, a fin de ser habilitados para su funcionamiento.

La ordenanza exigiendo tal requisito fue aprobada días atrás por el CONAE, organismo dependiente del Ministerio de Cultura, y de inmediato provocó la reacción de la iglesia que por intermedio de la conferencia episcopal presentó un recurso de inconstitucionalidad contra ella.

Acuerdo de 8 Países Latinoamericanos Para Limitar Armas

LIMA, 7 de diciembre (AP).—El perú conmemora este fin de semana el sesquicentenario de su independencia con un acuerdo destinado a preservar la paz en Latinoamérica mediante el esfuerzo conjunto de 7 naciones bolivarianas y sanmartinianas para limitar la adquisición de armamento.

Los cancilleres de los 7 países aprobaron el proyecto de declaración de Ayacucho que firmarán la semana próxima los presidentes o sus representantes y que incluye una cláusula sobre la limitación de armamentismo.

El proyecto de declaración fue aprobado anoche, en una reunión que tuvo lugar en el palacio de Torre-Tagle, sede de la cancillería del Perú.

Estuvieron representados en dichos actos los cancilleres de Argentina, Bolivia, Colombia, Chile, Ecuador, Panamá, Perú y Venezuela.

La reunión presidencial tratará además diversos aspectos latinoamericanos y subregionales destinados a fortalecer las relaciones culturales, políticas y comerciales.

En lo que se ha interpretado como una demostración de pluralidad ideológica, el presidente centro-izquierdista de Venezuela, Carlos Andrés Pérez, se reunirá con los jefes de Estado de Bolivia y Perú, ambos militares. Son los generales Hugo Bánzer y Juan Velasco.

La Constitución Cubana, un Paso más en el Proceso Revolucionario

LA HABANA, 7 de diciembre (PL). -La nueva Constitución será el paso decisivo en el proceso de perfeccionamiento del estado socialista cubano, expresó Blas Roca, miembro del secretariado del Comite Central del Partido Comunista.

El presidente de la comisión jurídica del PCC explicó a la prensa local los lineamientos de la futura Constitucion que será aprobada mediante referendum en los próximos meses, tras ser discutida por toda la población y las instancias superiores del partido.

La Constitucion burguesa de 1940, pese a su progresismo, dijo Blas Roca, no sobrepasó las características neocoloniales que imperaban en el Estado cubano antes del advenimiento de la revolución en 1959.

Blas Rosa aludió a la fase de fortalecimiento institucional que vive Cuba desde fines de 1970 y dijo que la nueva Constitución socialista hará corresponder las normas jurídicas vigentes con la realidad del Estado actual cubano, que constituye el socialismo encabezado por el Partido Comunista.

"La Constitución que se elabora confirmará jurídicamente, por vía legislativa, la histórica victoria del socialismo en Cuba y definirá la base económica de nuestra sociedad, constituida por la propiedad social sobre los medios de producción", informó.

Dijo que "la ley fundamental identificará plenamente el carácter del Estado cubano ante todos los demás países, sean amigos, enemigos o independientes".

RESPUESTA A LOS TRABAJADORES

"Los trabajadores de América Latina —destacó— encontrarán en el texto de nuestra Constitución respuestas a muchas de sus preocupaciones acerca de su futuro y definiciones de realidades sociales que expresan sus propias aspiraciones."

El dirigente cubano dijo que la nueva Constitución recogerá en sus normas los resultados prácticos de la labor de los organos estatales de poder popular instituidos en julio pasado en la provincia occidental de Matanzas.

En cuanto a la división política y administrativa del país, dijo que es posible que cuando se concluya el anteproyecto de constitución (plazo de entrega el 24 de febrero de 1975) aún no esté concluido el estudio que se efectúa al respecto.

Nuestra Constitución socialista, dijo por último Blas Roca, contendrá todas las definiciones y normas necesarias para hacerla eficaz y operante, regla indispensable para regir la conducta de todos, funcionarios y ciudadanos, dirigentes y dirigidos.

Ordenó Montevideo la Detención de 25 Profesores de Arquitectura

MONTEVIDEO, 7 de diciembre. (AFP y AP)—Una violenta embestida contra los docentes inició el Gobierno uruguayo, al ordenar el arresto de no menos de 25 profesores de la Facultad de Arquitectura de la universidad local, entre ellos el ex decano y su esposa. Paralelamente, la iglesia católica aumentó la tirantez con el gobierno dictatorial del Presidente Bordaberry, al anunciar que no acataría la orden de que cada colegio particular presentara una terna, de la cual el gobireno designaría al director del plantel.

El ex decano, Carlos Reverdito, destituido en 1973 de su cargo por la dictadura uruguaya, que intervino la universidad, fue apresado ayer junto con su esposa, encontrándose en la actualidad recluidos e incomunicados en un departamento de inteligencia militar. No se sabe de los cargos que existen en su contra.

La mayor parte del resto de los catedráticos arrestados se encuentran en "El Cilindro", estadio deportivo que fue convertido en campo de concentración, para retener a los dirigentes sindicales prisioneros.

El obispo auxiliar de Montevideo, monseñor Andrés Rubio, declaró hoy que los colegios particulares católicos no acatarán la orden impartida por el Consejo Nacional de Educación, Conae, para que entreguen antes del próximo 10 de enero una terna, de la cual el Conae elegirá al director del respectivo plantel.

La orden provocó la inmediata reacción de la Conferencia Episcopal, la que presentó un recurso de inscontitucionalidad contra la orden, en el que califican la disposición como "atentatoria a la libertad, insconstitucional, arbitraria y errónea de acuerdo a los criterios jurídicos aplicables".

Sin embargo —dijeron los observadores— hace ya mucho tiempo que en este país los criterios jurídicos, constitucionales y democráticos, "han dejado de aplicarse. Una muestra más de ello, agregaron, es la reciente orden que recibieron las casas de discos de vender grabaciones del conjunto "Los Olimareños". El duo ha logrado bastante éxito en el género de protesta pro-izquierdista.

El Hallazgo de Petróleo Causa Euforia en Brasil

Por AGUSTIN DELLA PORTA

RIO DE JANEIRO, 7 de diciembre.—El descubrimiento del yacimiento petrolífero de Garoupa, frente a la costa del Estado de Río de Janeiro, provocó una ola de euforia en Brasil pese a que la empresa petrolera estatal, "Petrobrás", advirtió que era prematura cualquier evaluación de la magnitud del hallazgo.

El petróleo brotó el pasado 22 de noviembre de un pozo de 3,150 metros de profundidad perforado por el buque sonda "Petrobras II" en la plataforma continental a 80 kilómetros de la costa, frente al municipio de Campos, a 250 kilómetros al norte de esta ciudad.

"Petrobras" sólo informó oficialmente que existe petróleo en unos 110 de los 400 metros de espesor de la estructura calcárea allí perforada y que el crudo encontrado era de excelente calidad.

En privado, algunos técnicos habrían dicho que ese primer pozo podría entregar 5,000 barriles diarios de petróleo.

Sin embargo, siete días después del hallazgo, el ministro de Hacienda, Mario Henrique Simonsen, informó en Sao Paulo que "Brasil pronto producirá un millón de barriles diarios de petróleo".

Casi simultáneamente el secretario de Prensa de la Presidencia, Humberto Barreto, decía en Brasilia que las estimaciones preliminares sobre la producción de petróleo en Garoupa habían quedado "enteramente superadas".

clasificados el popular venden mas

Carne fresca de calidad a diario
Salchichas defumadas de fábrica casera
[illegible]
Donde mejor compra es en
POPULAR BUTCHER
571 Dundas st. W. – 363-9730
(Esquina de Manning Ave.)
HABLAMOS ESPAÑOL

HOSPITAL MEDICAL CARE
VISITANTES AL CANADA
*PAGA HASTA $160.00 DIARIOS EN BENEFICIO HOSPITALARIO.
HMC paga el costo total diario del hospital.
*PAGA HASTA $5,000.00 SUPLEMENTARIOS PARA EL CUIDADO DE LA SALUD
Medicinas prescritas, enfermeras, hospitales privados. etc.
*PAGA A SU MEDICO DESDE LA PRIMERA VISITA
Hogar — Oficina — Hospital
John Ingle — 710 Bay St. — 364-4114
M. H. Ingle and Associates Insurance Agency Limited

Muebles Directamente de la Fábrica
¡Ahorre la ganancia del comerciante!
Dormitorios - Comedores - Living
Conjuntos de Cocina - Lamparas
Alfombras - Mesas en
ESTILOS MODERNOS DINAMARQUES
ESPAÑOL Y PROVENZAL FRANCES
AHORRE = AHORRE
AMPLIAS FACILIDADES DE PAGO
Pregunte por DON MANUEL su vendedor español
UNITED FURNITURE FACTORIES
66 SPADINA AVENUE - ESQUINA KING STREET
TEL. 366-3951 — Abierto de 10 a. m. hasta 8.30 p. m.

EASY
DRIVING SCHOOL
NO NECESITA HABLAR EL INGLES PARA OBTENER SU PERMISO DE MANEJO.
ADELINO ROMEIRO
INVIERTA "SEGURAMENTE" con tarifas de promoción
996 Dundas w. TEL. 531-3604

SU AUTO CHOCADO LO DEJAMOS NUEVO
compra y venta de automoviles

TIP TOP
AUTO COLLISION
trabajos garantidos
3323 Danforth Ave. Tel. 699-6978

JOHNSON CARNEY LTD
REALTOR – INSURANCE
Para saber por qué Ud. debe comprar ahora, lo invitamos a llamar a Adonal, quien tiene gran experiencia en el mercado de Real Estate, y le ofrece una amplia selección de propiedades, casas, casas de campo, apartamentos y terrenos de acuerdo a su entrega inicial o a su cuota mensual.

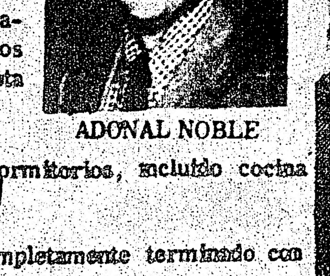

ADONAL NOBLE
MISSISSAUGA
Muy buena oportunidad. Apartamento de 2 dormitorios, incluído cocina y refrigerador. Sólo $32.900.
COOKSVILLE
Hermosa casa de 4 dormitorios, basement completamente terminado con bar. Hipoteca al 9%. Sólo $49.900.
ETOBICOKE
Hermoso apartamento de 2 dormitorios bien decorado con amplia cocina y sala. Hipoteca al 9%. Paga $269.59 por mes incluído tasas y mantenimiento. Llame hoy mismo.
CAMBIE DE CASA CON ADONAL NOBLE : 745-4822
MIEMBRO DE TORONTO R.E.BOARD & BRAMPTON R.E.BOARD

CROSSTOWN
CLINICA DE DENTADURAS
LUIS FUCHS
Tel. 534-6391-2
530 BLOOR ST. W. (esq. Bathurst a la salida del Subway

DENTADURAS COMPLETAS Y PARCIALES
REBASADOS Y COMPOSTURAS
CONSULTAS GRATIS
HABLAMOS ESPAÑOL
90 DIAS DE GARANTIA INCONDICIONAL
Miembros del Denturist Society of Ontario, nuestros precios estan establecidos de acuerdo al reglamento ético de la sociedad

Iglesia Evangélica Castellana 746 PAPE AVE. (frente a la estación del subway)
Spanish Evangelical Church
PASTOR: Frank Castrillo
TEL: 757-5576
ESCUELA DOMINICAL: Domingos a las 11am.
SERVICIO DE PREDICACION: Domingos a las 4pm.
REUNION DE JOVENES: Sábados a las 8pm.
Bienvenidos todos

ROBERTO BARRY JORGE CAFRUNE

Grocery Terrana
Yerba Uruguaya y Argentina
Productos ecuatorianos y colombianos
Se vende café y pizza
REGALOS
Tarjetas de Navidad en español
Discos a $3.99
98 Winona Dr.
Tel.: 537-9267

ALCOHOLICOS ANONIMOS
UNIDAD SERVICIO A.A. RECUPERACION
TIENE PROBLEMAS CON EL ALCOHOL?
Visite Alcoholicos Anonimos (en español)
"NUEVA ESPERANZA"
610 Spadina Ave.
Dia de seciones: Martes y Sábado de 8 a 10 P.M.

Casa Especializada en Pollos a la Parrilla y Bar. B.Q.
Estilo Latino
Rey de los Pollos
69-1/2 NASSAU ST. TORONTO Tel. 368-3766

DUNDAS
CLINICA de DENTADURAS
= HABLAMOS ESPAÑOL =
DENTADURAS COMPLETAS Y PARCIALES
Rebasados y Composturas
Consultas Gratis
Manuel Bentes L.D.T.
806 Dundas St. W.
Tel: 362-3532
Res: 535-4982

"AMALIA JEWELLER"
Ud. tendrá muy pronto su joyería amiga que le ofrecerá sus servicios en toda clase de reparación de joyas, al mismo tiempo le ofrecerá un surtido de alhajas a muy bajos precios y muy buena calidad.
SE INAUGURARA EL SABADO 7 DE DICIEMBRE DE 12pm. a 9.30pm.
555 Palmerston Ave., Tel. 536-0725

SENSACIONAL PEÑA RIOPLATENSE

Club Uruguay

CLUB ARGENTINO

Roberto Barry y Jorge Cafrune fueron luminarias en una noche de local lleno. El Club Argentino y el Club Uruguay se vistieron de gala para recibir a las dos estrellas rioplatenses, y el éxito culminó los esfuerzos. No se esperaba menos, ya que los dos artistas que se presentaron eran de lo mejor de la constelación del Sur. Roberto se copó al público durante tres horas de extenuante labor, en las cuales la risa y la carcajada fueron los sujetos predominantes. Una actuación maravillosa de un hombre que no solo divierte a su público, sino que también se divierte él, y un hombre que emprende su trabajo con ese amor y esa dedicación nunca puede fracasar.

Jorge Cafrune, con su señorío de siempre y su arte depurado, pero lamentablemente sin lograr la atención que un artista de su talla se merece. Todo eso, creemos, debido a un poco de poca visión de los organizadores, ya que pone juntos en el mismo espectáculo a dos hombres de géneros tan diametralmente opuestos, y era lógico que uno de los dos tenía que imponer el tenor de la velada, y esta vez fue Roberto Barry. Es lógico que haya sido así, porque siempre es más fácil rendirse a la carcajada, que compenetrarse en temas profundos como los que cantó Don Jorge.

$ SEA SU PROPIO JEFE $
Contratos de limpieza de oficina para la venta.

PART TIME		FULL TIME	
MENSUAL	ANUAL	MENSUAL	ANUAL
$500.00	$6.000.00	$1.000.00	$12.000.00
$600.00	$7.200.00	$1.100.00	$13.200.00
$700.00	$8.400.00	$1.200.00	$14.400.00

Nosotros proveemos entrenamiento, supervisión, seguro, financiamiento.
PISCES
JANITORIAL SERVICES & SUPPLIES
834 Wilson Ave., Downsview, Ont.
635-8135 JOSEPH GARDINER
242-2562 ALBERTO MARTINEZ

VIAJES ESPECIALES A LATINOAMERICA
FACILIDADES de CREDITO
CONSULTE A NUESTRO AGENTE
ESPECIALIZADO

IVAN SOLORZANO
APOLLO TOURS
643 BLOOR St. W.
536-2114 (de 7pm a 10pm)

ASOCIACION ECUATORIANA

ANIVERSARIO DE LA FUNDACION DE QUITO.

El Sábado 7 de los corrientes, la Asociación Ecuatoriana organizó un baile en conmemoración a la fundación de la ciudad de Quito. Por los motivos antepuestos, se esperaba que un inmenso público, no solo ecuatoriano, latinoamericano en general, se volcara de lleno, participando todos en esta efeméride ecuatoriana.

Pero para sorpresa de todos, fue escaso el público que estuvo en ella (la foto testifica nuestras palabras). Creemos sinceramente que la Asociación Ecuatoriana debió tener el respaldo tácito de sus compatriotas, pero una vez más quedó demostrado que ninguna labor, por esforzada y sacrificada que esta sea, merece la cooperación de la comunidad.

CONSERVARSE bella ES el deber de toda MUJER
santos y gino COIFFURE

la Galeria, 1245 Dupont St. y Dufferin 533-9118
Hablamos Español
20% DESCUENTO EN PERMANENTES

Mrs. ANNE
LEE BARAJAS
LEE PALMAS
Está Ud. enfermo? Infeliz? Tiene mala suerte? La Sra. Anne ha concedido toda una vida para aquellos necesitados. Mrs. Anne ha ayudado a personas de toda raza y origen de vida; Retírese de las penas y oscuridad, y visítela hoy.
Una visita y se conversará de su grandeza. Si no está satisfecho no habrá recargo.
Citas no son necesarias. Abierto diariamente y Domingos de 9 A.M. a 9 P.M.
618 Caledonia Rd. TEL : 783-3202
(1/2 cuadra al norte de Eglinton Ave. W.)

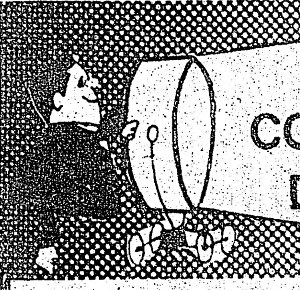
PROBLEMAS CON PERMISO DE TRABAJO?
LE CONSEGUIMOS TRABAJO Y UNA COMPAÑIA QUE LE PROVEERÁ DE PERMISO DE TRABAJO.
FAVOR CONSÚLTENOS.
FIVE CONTINENTS
Employment Agency
1273 Dundas St.W.
Esquina con Dovercourt
Tel. 531-5724

TODOS COMPRAN SU ROPA EN CASA LISBOA

NO SE QUEDE UD. ATRASIU
236 Augusta Ave. tel. 366-7098

EL FIAT 128 DE TRACCION DELANTERA NO HACE TAL VEZ LA CONDUCCION SOBRE LLUVIA Y NIEVE, Y HIELO PLACENTERO, PERO SI LA HACE POSIBLE.
FIAT
El automovil de más venta en Europa.
DINO'S GARAGE
1250 DUPONT STREET
531-8993 • 531-7110

Venezuela Nacionaliza la Industria del Hierro y Estudia el Problema Petrolero

Caracas Restablecerá Relaciones con Cuba

Por Nigel CUMBERBATCH

CARACAS, diciembre 7. (AP).—El gobierno venezolano puede estar preparando el camino para restablecer sus relaciones diplomáticas y comerciales con el régimen del primer ministro cubano Fidel Castro en un futuro no muy lejano, según se desprende de la declaración formulada hoy ante el Congreso por el Presidente Carlos Andrés Pérez.

"Venezuela creyó y cree que cesaron las causas que condujeron a las sanciones contra Cuba", dijo el Presidente Pérez.

Pérez habló ante el Congreso Nacional poco antes de viajar a Lima para participar en los actos conmemorativos del sesquicentenario de la Batalla de Ayacucho.

El jefe de Estado venezolano hizo un amplio análisis de la posición que sostuvo su país en la reciente reunión de la Organización de Estados Americanos (OEA) en Quito sobre el levantamiento de sanciones a Cuba.

"La posición de Venezuela es un claro acierto político ya que estos se valoran por la capacidad para enfrentar las realidades", señaló el Presidente Pérez, quien también se pronunció a favor de la "pluralidad ideológica".

Al dedicar una buena parte de su discurso a la posición de su país en torno a la situación cubana y la última reunión de la OEA en Quito en ese sentido, Pérez hizo un llamamiento por "la unidad latinoamericana".

"Venezuela fue a Quito como participante en una iniciativa diplomática destinada a defender el sistema de juridicidad internacional de la OEA. Fuimos a la reunión de Quito con nuestra libertad de país libre a expresar de buena fe nuestra intención y nuestro pensamiento", dijo Pérez.

Luego afirmó que "no fuimos a Quito en busca de una victoria, tampoco temiendo una derrota. Un imperativo de sinceridad, de romper con las simulaciones de una diplomacia dependiente de decisiones extrañas, nos llevó a desatar en el propio seno de la Organización Interamericana un compromiso que ya no estábamos cumpliendo".

También señaló que varios países de la región, hoy día, sostienen relaciones en alguna forma con Cuba mientras otros "han restablecido abiertamente las relaciones diplomáticas".

"No puede mantenerse la vigencia de lo que está derogado, como tampoco puede exaltarse la significación y trascendencia del sistema interamericano aceptando simulaciones en lugar de acatamiento. Tampoco podíamos faltar a nuestra obligación de ir ante la OEA para denunciar esta circunstancia y desligarnos del compromiso en unión de la mayoría de los países que integran la organización", dijo Pérez.

C. Andrés Pérez Anunció que su País Pagará Según el Valor Neto en Libros

Por Miguel A. MATA

CARACAS, 7 de diciembre.

El presidente Carlos Andrés Pérez anunció la nacionalización de la industria del hierro poco antes de partir para Lima, donde se reunirá con los jefes de Estado de Bolivia, Perú y Panamá.

En un discurso ante el Congreso Nacional, el presidente Pérez anunció la nacionalización de la industria del hierro, que es operada por empresas estadunidenses, diciendo que era necesario "petróleo venezolano, hierro venezolano para la patria grande Venezuela, para la patria entera, Latinoamérica".

Agregó que su gobierno ambicionaba que en los próximos años se hayan plasmado en realidades concretas "los hechos que en la historia de hoy vamos a escribir para librar batallas del nuevo Ayacucho de la independencia económica de Venezuela y de la América Latina".

Desde que asumió la presidencia, en marzo pasado, el presidente Pérez dijo que adoptaría una política de nacionalismo económico que devolvería al Estado venezolano las industrias del hierro y el petróleo, operadas fundamentalmente por empresas extranjeras.

Igualmente ha sostenido que este país aprovecharía las enormes entradas monetarias provenientes del petróleo —unos... 10,000 millones de dólares para 1974— para ayudar a la liberación económica de América Latina.

"Llevo a Ayacucho, cumplido, este primer jalón histórico de la que ha de ser la obra de los venezolanos de hoy. De allá regresaremos para emprender la recuperación de las concesiones petroleras", dijo el mandatario.

Venezuela estudia actualmente el proceso que seguirá para revertir al Estado las concesiones de la multimillonaria industria petrolera, que produce unos 3 millones de barriles diarios y está operada fundamentalmente por empresas extranjeras. En marzo próximo será introducido al Congreso Nacional un proyecto de ley en tal sentido.

Pérez dijo que los representantes del gobierno en las discusiones con las empresas estadunidenses, Argenis Gamboa, presidente de la Corporación Venezolana de Guayana (CVG) y el ministro de Estado para Asuntos Económicos Internacionales, Manuel Pérez Guerrero, habían llegado a un acuerdo para que la Orinoco Mining y la Mines renunciaran voluntariamente a las concesiones que les había hecho el Estado y que tienen vigencia hasta el año 2,000.

De otra forma, las discusiones en torno a la nacionalización podrían haber sido llevadas a la Corte Suprema de Justicia, lo que habría retardado el proceso de nacionalización.

El presidente expresó que se pagaría a las empresas nacionalizadas una cantidad no mayor al valor neto de libros, aunque no precisó cuál era esa cantidad.

La indemnización será pagada en bonos de CVG a diez años de plazo y con un 7 por ciento de interés anual.

Según el presidente, todas las instalaciones, equipos y elementos pertenecientes a las compañías que sean necesarias para continuar explotando el hierro en este país pasarán al Estado el primero de enero de 1975.

La industria produce en la actualidad unos 30 millones de toneladas de mineral, que producen unos 150 millones de dólares, según las últimas cifras gubernamentales.

De acuerdo a estimaciones técnicas oficiales, las reservas probadas de mineral son de unos 2,500 millones de toneladas, que permitirían una explotación por un período de cien años, al ritmo actual.

De acuerdo con cifras oficiales, la industria del hierro tiene una inversión global de unos 380 millones de dólares, pero según declaraciones suministradas a finales del mes pasado por Argenis Gamboa, se le pagaría a las empresas estadunidenses "el valor que se establezca en libros de los activos fijos".

Gamboa expresó que eso era, aproximadamente, 83.7 millones de dólares para la Orinoco Mining y 17.6 millones de dólares para la Iron Mines.

REACCION DE KISSINGER

El secretario de Estado, Henry A. Kissinger, dijo hoy que, si bien Washington no alienta la nacionalización de compañías de Estados Unidos, la expropiación por el gobierno de Venezuela de las propiedades que dos empresas norteamericanas tienen en ese país no tiene nada ilegal, al parecer, y fue aceptada como satisfactoria por las compañías implicadas.

En rueda de prensa, Kissinger dijo no haber leído aún las condiciones de la nacionalización de los bienes de la U.S. Steel y la Bethlahem Steel que el presidente Carlos Andrés Pérez anunció hoy en Caracas, la cual se hará efectiva a partir del primero de enero.

Según las informaciones recibidas de Caracas, las dos compañías en cuestión convinieron con los términos de la expropiación.

Dijo Kissinger:

"Si bien no recomendamos la expropiación y aunque va en contra de las inversiones de capital extranjero que muchos países necesitan, como gobierno, no objetamos a ella si existe una compensación justa y un procedimiento legal".

"Tal parece ser el caso de Venezuela, pero quiero estudiar las condiciones precisas de la nacionalización".

Cablefoto AP—CARACAS, 7 de diciembre.—El presidente de Venezuela, Carlos Andrés Pérez, saluda a una multitud cuando salía del Congreso, donde anunció la nacionalización de la industria minera del hierro, que se hará efectiva a partir de enero próximo.

Disparos Contra el Hotel en que Alojan a Cancilleres, en Lima

Por Alberto ROJAS. M.

LIMA, diciembre 7 (AP).—Varios disparos fueron hechos en la madrugada de hoy contra el hotel Sheraton donde se hospedan siete cancilleres latinoamericanos, pero aún existen versiones contradictorias sobre el desarrollo del incidente.

Testigos en el hotel informaron que escucharon ráfagas de subametralladoras que aparentemente fueron hechas desde un automóvil en marcha y según la misma versión fueron contestadas por varios de los guardias que protegen el establecimiento.

Un funcionario de prensa del gobierno peruano confirmó que se había producido el incidente pero se abstuvo de dar mayores detalles y negar o confirmar las versiones sobre dos supuestos heridos durante el intercambio de disparos.

El funcionario manifestó que el "incidente fue menor y no se le ha dado mayor importancia".

De acuerdo con las versiones de los testigos los disparos se produjeron desde un automóvil que pasó frente al hotel a eso de las 4:00 Est.

Otra versión que circuló posteriormente en los medios periodísticos indica que los guardias abrieron fuego contra el automóvil cuando el conductor no atendió una orden de detenerse en momentos en que pasaba frente al hotel.

Esta información no ha sido confirmada ni negada oficialmente.

El Sheraton, un moderno edificio de 22 pisos, es uno de los centros de reunión, donde se ha concentrado gran actividad durante la celebración de los actos conmemorativos del sesquicentenario de la Batalla de Ayacucho que dio la libertad a esta nación.

Más Peticiones Para Expulsar a Robert Vesco

SAN JOSE, Costa Rica, 7 de diciembre. — El Consejo Director de la Universidad de Costa Rica expidió ayer un acuerdo por el cual se suma al movimiento que pide la expulsión del país, del controvertido inversionista norteamericano Robert L. Vesco.

La institución también pidió la "intervención de los bienes" de Vesco. "Como primer paso en un esfuerzo por asegurar nuestra soberanía".

Con ello, se cierra la circunferencia a nivel universitario que condena al inversionista estadounidense, pues con anterioridad la Federación de Estudiantes de la institución educativa había pedido que se proceda a la deportación.

El Consejo Director Universitario deja constancia de que Vesco no inició lo que llama la crítica situación económica, social, cultural y moral que vive Costa Rica. "Sabe muy bien el Consejo Universitario que el problema de fondo es más complejo y obedece no sólo a la dominación y dependencia a que nos tienen sometidos los grandes monopolios multinacionales, sino también a aspectos internos de nuestro propio sistema social, que hacen posible que surjan en su seno casos como el que Vesco representa".

El financiero, residente en Costa Rica desde 1972 y con inversiones que merecen una crítica generalizada por su cuantía.

400 Millones de Dólares Será la Venta en Jets a América Latina

Por George GEDDA

WASHINGTON, diciembre 7. (AP).—Las estimaciones oficiales de ventas de aviones jets de E.U., a América Latina en los próximos años alcanzan la cifra de 400 millones de dólares.

El senador Gaylord Nelson, al citar fuentes del gobierno, menciona la cantidad señalando la necesidad de un control adicional del Congreso sobre la venta de equipo militar norteamericano a otros países.

"Ordenes potenciales de Chile, Perú y Venezuela podrían ser de 90 aviones", dijo Nelson; "a 2.5 millones por avión, las ventas de jets a América Latina podrían ser de 300 a 400 millones de dólares en los próximos años".

Nelson dijo también que, como resultado de la "tregua" en la guerra del atún con Ecuador, E.U., planea vender 12 jets T-33 de adiestramiento y otro equipo militar a ese país. Otros informes dicen que Ecuador podría comprar jets F5E.

Al poner en duda la conveniencia de esas y otras ventas propuestas, el Senado adoptó esta semana una enmienda presentada por Nelson según la cual el Congreso se reservaría el derecho de veto a cualquier venta de armas de más de 25 millones de dólares o siempre que haya ventas acumulativas en un año a un país por más de 50 millones.

"Claramente, las ventas militares al exterior se han convertido en instrumento importante de la política exterior de los E.U.", dijo Nelson; "la rama ejecutiva de este gobierno involucra a los E.U., en situaciones militares en todo el mundo sin discusiones, debates o deliberaciones en el Congreso".

Dijo que en 1973 el gobierno de Nixon autorizó ventas de jets F5E a Argentina, Brasil, Chile, Colombia y Venezuela, "poniendo fin de un golpe a una prohibición de tres años a la venta de equipo militar sofisticado a países subdesarrollados. Fuentes de la administración señalaron, sin embargo, que de esos cinco países, solamente Brasil ha firmado un contrato para la compra de aviones F5E con ayuda de financiamiento del gobierno de E.U.

Durante los últimos años, ventas de equipo militar a crédito por E.U. a América Latina han sido restringidas, por mandato del Senado, a 150 millones de dólares. Pero la Cámara de Representantes debatirá la semana próxima un proyecto de ley de ayuda al exterior que elimina el tope impuesto buscada por los Departamentos de Estado y de la Defensa.

La Conferencia de Ayacucho

:-: Carlos A. Pérez y Bánzer, los Primeros en Llegar
:-: Derrota del Imperialismo pro Fascista: Raúl Roa
:-: Panamá Proyecta Convocar a una Junta Presidencial

LIMA, diciembre 7. — El ministro de Relaciones Exteriores de Cuba, Raúl Roa, manifestó esta noche al llegar a Lima que la no venida del jefe de la Junta de Chile a la reunión de mandatarios por el sesquicentenario de la batalla de Ayacucho, "constituye una derrota palmaria del imperialismo norteamericano que amamantó y amamanta al régimen fascista" de ese país.

Roa, que llegó a Lima representando a su país en los festejos de esa fecha histórica, se abstuvo de comentar las razones que tuvo Perú para invitar a Pinochet y también de señalar la fecha en la cual se le formuló la invitación a su país.

"La actitud de Pinochet (de declinar la invitación del presidente peruano de viajar a Lima) constituye una derrota palmaria del imperialismo norteamericano que amamantó y amamanta ese régimen fascista", expresó.

Dijo que "todo el sistema de represión violenta y brutal de miseria que se vive en Chile es inaudito".

Un periodista preguntó a Roa, que fue el último de los altos funcionarios extranjeros en llegar a los festejos de Ayacucho, qué opinión le merecía la decisión de Pinochet de no concurrir a la cita, a sólo 24 horas de la fecha en que había anunciado que viajaría.

"Lo que ocurre es que el señor Pinochet avanza siempre detrás de los tanques, pero cuando se le enfrenta por delante, pongamos el caso a un general (chileno) como Prats que fue asesinado hace algunos meses en Buenos Aires, que avanza sobre los tanques, él siempre huye detrás de los tanques", replicó el funcionario cubano.

Respecto a la posibilidad de que su país reanude relaciones diplomáticas con Colombia y Venezuela, Roa expresó que Cuba no tenía ninguna dificultad para hacerlo, si así lo deseaban los gobiernos de esas naciones.

Expresó que la gesta de Ayacucho significaba mucho para Cuba porque "un hombre de la dimensión americana de José Martí, dijo que la batalla de Ayacucho sellaba la independencia de nuestra América, pero además dijo que hacía falta hacer la segunda independencia de América".

El canciller cubano hizo un amplio elogio de la revolución peruana e indicó que "esta está luchando por lograr precisamente su segunda independencia, para lo cual cuenta con el apoyo de su pueblo".

LLEGADA DE ANDRES PEREZ

Por Harold OLMOS

Los presidentes de Venezuela y Bolivia y el jefe de gobierno de Panamá llegaron hoy a esta ciudad en gesto de confraternidad hemisférica para reafirmar, junto con otros cinco países, el homenaje de sus pueblos al sesquicentenario de la batalla de Ayacucho.

Los presidentes y delegados especiales, a poco de llegar a Lima, recibieron informaciones complementarias sobre la Declaración de Ayacucho que deberán todavía revisar antes de firmarla el lunes, incluyendo cuestiones de interés común para el hemisferio.

El venezolano Carlos Andrés Pérez fue recibido con aplausos de centenares de personas que colmaban los balcones y terraza del aeropuerto "Jorge Chávez".

Cuando se subía al automóvil en que se dirigió rumbo a la ciudad, dirigió un breve mensaje: "Sólo con la unidad, los latinoamericanos podremos liquidar la dependencia y lograr el bienestar de nuestros pueblos".

REUNION PRESIDENCIAL

Por Diego E. GONZALEZ

Panamá proyecta realizar una reunión presidencial a mediados de 1976 en conmemoración del sesquicentenario del Congreso Anfictiónico de Panamá convocado por el libertador Simón Bolívar.

La conferencia presidencial está esbozada en un mensaje del jefe de gobierno panameño, general Omar Torrijos, incluido en una publicación de ese país distribuida con motivo de la cita de mandatarios de Lima.

En el mensaje Torrijos dice que "la revolución contemporánea exige cambios y demanda una nueva dinámica de los gobiernos y de los pueblos. Fijemos en la cumbre jalones progresivos del itinerario de revitalización latinoamericanista: 1974, Lima; 1975, Caracas, y 1976, Panamá, para erigir unidos una auténtica comunidad de Estados latinoamericanos".

LLEGADA DE BANZER

El presidente boliviano Hugo Banzer declaró esta noche que su país aprovechará la cita cumbre de Ayacucho para reiterar la demanda de contar, en un futuro no lejano, con un acceso propio al Océano Pacífico.

"Vamos a aprovechar esta oportunidad para reiterar lo que constituye una necesidad vital para el pueblo boliviano: la salida al mar", dijo Bánzer poco después de llegar al céntrico hotel "Sheraton" donde se encuentra alojado.

Banzer, quien el domingo a las 9 hs. (Est) sostendrá una entrevista con el presidente Juan Velasco Alvarado, recalcó que Bolivia cuenta "con la comprensión y solidaridad de los pueblos americanos".

Junta Chilena Exhibió Armas que Decomisó a Izquierdistas

SANTIAGO, 7 de diciembre. (AFP).—El gobierno militar comenzó a exhibir por única vez simultáneamente hoy en ocho ciudades de Chile miles de armas, y explosivos destinadas por la izquierda chilena a equipar 30,000 hombres.

El mostrario corresponde al 55 por ciento de las armas en poder de extremistas y miembros de la hoy ilegalizada izquierda tradicional.

Está constituido por más de 50,000 metralletas, pistolas, fusiles, revólveres, granadas, lanzacohetes, detonadores eléctricos, lanzallamas y dinamita, que según el gobierno, fueron "importados" desde Argentina, Cuba, Italia y la Unión Soviética, durante la depuesta coalición izquierdista.

La muestra incluye el fusil "AK", de fabricación soviética, que el depuesto presidente Salvador Allende usó para suicidarse el 11 de septiembre de 1973, cuando las fuerzas armadas ingresaron al palacio presidencial instándolo a entregar el poder.

Asimismo, se exhibe el chaleco antibalas y un casco minero usado por Allende.

En Concepción, en un tiroteo entre fuerzas de seguridad y presuntos elementos ultraizquierdistas murió una mujer, posiblemente por suicidio, según informa hoy la jefatura naval de esta ciudad.

El informe dijo que el enfrentamiento se produjo durante un allanamiento a una casa de la población "Lorenzo Arenas", populoso barrio de esta ciudad, la tercera en importancia del país, ubicada a 500 kilómetros al sur de Santiago.

Luego de informar que hubo "una fuerte resistencia armada" de los ocupantes de la casa allanada, agregó que al negarse a deponer las armas fueron evacuados mediante bombas de gases lacrimógenos.

"Al ingresar a la vivienda se encontró el cadáver de una mujer de aproximadamente 30 años de edad, integrante del Movimiento de Izquierda Revolucionaria (MIR), quien participó en el tiroteo", afirmó el comunicado.

Agregó que "el cadáver presentaba un orificio de bala desde la boca a la parte superior del cráneo, lo que indica un posible suicidio de la mujer".

Añadió que junto a ella se encontraba el arma utilizada, una ametralladora AK de fabricación china.

"Se desconoce la identidad de la mujer extremista", finalizó el comunicado, que no da a conocer número de detenidos ni otros detalles del suceso.

En los últimos dos meses en Santiago y en otros puntos del país se han registrado continuos enfrentamientos entre las fuerzas conjuntas de las fuerzas armadas y miembros del clandestino "Movimiento de Izquierda Revolucionaria" (M. I. R.), organización ultraizquierdista, principal foco de resistencia a la Junta Militar que está en el poder desde septiembre de 1973.

A principios de octubre en un tiroteo en un barrio suburbano de Santiago fue muerto el jefe del MIR, Miguel Enríquez, y a partir de entonces comenzó a informarse de una serie de reveses del grupo ultraizquierdista.

El más reciente ocurrió hace dos días, cuando las autoridades informaron de un enfrentamiento armado con Francisco Bordaz, jefe del aparato militar del MIR, quien está gravemente herido en un hospital militar.

La Unión Cívica Radical Mantendrá el Diálogo con el Gobierno Peronista

BUENOS AIRES, diciembre 7. (AP).—La Unión Cívica Radical (UCR), principal partido opositor, decidió hoy mantener el diálogo con el gobierno peronista con el objeto de contribuir a la pacificación nacional.

La decisión del radicalismo echó por tierra con los vaticinios políticos que indicaban un endurecimiento de posiciones hacia el partido gobernante, el peronismo.

Para unificar esta resolución, medio centenar de principales dirigentes de la UCR se enfrascaron en un arduo debate que culminó esta madrugada. El tema dominante fue la relación que mantiene con el gobierno y aunque sectores radicales se inclinaron por "marcar diferencias" finalmente prevaleció la decisión "dialoguista".

El texto suscripto por los líderes radicales señala que "hubo coincidencia general en reafirmar el ejercicio del diálogo con todos los sectores sociales, fuerzas políticas y el gobierno, como instrumento idóneo tendiente a la pacificación nacional y consolidación de la institucionalidad democrática de la República".

El doctor Ricardo Balbín, jefe del radicalismo desde hace 19 años, fue un firme defensor de no quebrar la cordial relación que une a su partido con el gobierno. Sin embargo, debió soportar los embates de sectores radicales que sugirieron marcar diferencias.

"La única salida del gobierno es una rectificación de su política; de lo contrario esta frágil y aparente legalidad irá a la quiebra en cuestión de poco tiempo", expresó el dirigente Arturo Mathov.

Por su parte Raúl Alfonsín, adversario de Balbín dentro del partido, dijo que habría de solicitarle aclaraciones al gobierno ante "la mala política universitaria, las intervenciones federales y el fascismo dentro del gobierno".

Otra de las inquietudes de sectores radicales fue la represión desplegada por el gobierno para contener la ola de violencia. Con respecto al interventor federal en la provincia de Córdoba, brigadier general Raúl Lacabanne, el senador Juan Carlos Pugliese sostuvo que "sólo se encarga de reprimir y no de gobernar".

Clasificados

Profesión Permanente. Importante organización internacional ofrece vacantes para hombres y mujeres que deseen progresar. Se requiere: ser mayor de 21 años; buena presencia y agradable personalidad y poseer automóvil. Conocimientos de inglés es esencial. Beneficios: entradas de $12,000.- a $15,000.- incrementos anuales garantizados, plenas posibilidades de promoción. For favor, para entrevistas, llamar al 532-3327.-

OPORTUNIDAD ! ! ! Se vende salón de belleza para 1 o 2 personas que se quieran asociar. Buena clientela. Buena locación para el habla castellana e italiana. No competición. Empezar su negocio y enseguida hacer plata!! Escribir a P.O.B. 1108 Adelaide St. Station. Toronto.

Vendo Honda Civic 1974. 8,000 millas. En perfecto estado. Llamar después de las 7 pm al 654-3956

Persona para limpieza y cocina $400 por mes. Casa céntrica, con dos adultos. Debe tener experiencia y hablar algo de inglés. 923-3003

Se necesita compañía para señora anciana. Debe hablar español. Llamar al 491-9219 por la tarde.

Se vende VW 73 Excelente condición. Blanco. 18,000 millas. Mejor oferta. 769-1869

Se vende, por ausentarme, contenido completo de apartamento, 248-1552

SUPERINTENDENTE

Que hable inglés y español. Debe tener algún conocimiento de mantenimiento de edificios. Buen salario. Apartamento gratis incluido. Tel: 633-9531

Cerca del centro. Apt. 3 dormitorios. $35,900 Mortgage 7.7/8%. $206. Llame a Adonal Noble 745-4822 Johnson Carney.

VENDO EDIFICIO Toronto. Inmejorable ubicación. Regio 8 plex compuesto de 5 apartamentos de dos dormitorios y tres de un dormitorio. Todos alquilados. Una oportunidad. $144. Con $35,000 al contado y financiación. Bajo porcentaje. Llamar al Sr. Riha al 539-7911

Se necesitan hombres y mujeres para panadería. Llamar al tel. 635-1862

Se vende un congelador por $30. Llamar a cualquier hora al 535-3431

NEW COLLEGE CLEANERS & LAUNDERERS
SERVICIOS DE TINTORERIA EN SECO
TRAJES – CAMISAS – ABRIGOS, ETC.
PRECIOS ECONOMICOS
353 College Street. Toronto/Ontario. 923-2931

GINO GIZZI
PRINTING PRESS
*TARJETAS COMERCIALES *PAMFLETOS
*TARJETAS MATRIMONIALES *ETC.
*CARTAS MEMBRETADAS
711 COLLEGE STREET 531-4228

Metro PHOTO STUDIO TEL. 769-6111
SERVICIO FOTOGRAFICO PARA CUALQUIER OCASION.
Especialistas en color y blanco-negro.
1661 ST. CLAIR AVE. W. TORONTO, ONTARIO

EL POPULAR
Canada's Largest Spanish Newspaper
CUPON DE SUBSCRIPCION
NOMBRE: ____
DIRECCION: ____
CIUDAD ____ ZONA ____ PROV. ____
NACIONALIDAD: ____ TELEFONO: ____
MARQUE CON "X" 6 meses ☐ $8.00 | MARQUE CON "X" 1 año ☐ $14.00 | MARQUE CON "X" 2 años ☐ $24.00
NOTA:
Se ruega enviar a nuestra Casilla Postal el cheque por el término deseado conjuntamente con este cupón.
COMUNIQUE EN LA MAYOR BREVEDAD POSIBLE SU CAMBIO DE DOMICILIO
P.O. BOX 1108 – ADELAIDE STREET STATION
TORONTO 1, ONTARIO/CANADA
PARA CUALQUIER INFORMACION LLAME AL: 967-5325

ESPAÑA

Se Multiplican las Huelgas y la Tensión Social en España

En el Sector Bancario el Paro fue Total en las Centrales de Madrid, y en Otras Ciudades Fueron Parciales.- El País Vasco es la Región más Turbulenta

MADRID (AFP).— El clima de tensión social se agudizó en España, multiplicándose los movimientos de huelga en varias regiones del país.

En el sector bancario, el paro fue total en las centrales de Madrid. En Barcelona, Zaragoza y San Sebastian, los bancarios suspendieron el trabajo durante tres y cuatro horas.

Dichos paros están relacionados con la negociación del convenio de banca, que afecta a 127,000 empleados en toda España.

En Madrid, los mil trabajadores de la imprenta Hauser y Menet, que llevaban varios días de huelga, fueron sancionados con suspensión de empleo y sueldo por la dirección.

En Navarra, continuaron sin incorporarse al trabajo unos ocho mil obreros de 26 empresas, pertenecientes en su mayor parte al sector del metal.

También en Cataluña, y especialmente en Barcelona, se intensificó la acción reivindicativa por parte del personal de entidades aseguradoras.

Fuentes sindicales oficiales informaron por su parte que durante la jornada se produjo un paro generalizado en los centros de trabajo de ESEA (Estudios y Servicios Electrónicos), en Barcelona y Badalona, con participación de 500 empleados.

En el bajo Llobregat, región de Barcelona, el número de obreros en huelga ascendía el viernes a siete mil.

BOMBAZOS

A primera hora de la tarde, una bomba hizo explosión en un bar de Portugal, suburbio obrero de Bilbao.

La deflagración, que no hizo víctimas, causó importantes daños en las instalaciones del bar y rompió los cristales del edificio del consejo municipal, situado enfrente.

El obispo de Bilbao, monseñor Antonio Añoveros, expresó por su parte "una grave inquietud" por la situación social en el país vasco.

En un documento publicado en el boletín oficial de la diócesis, el obispo señaló que "incluso en esta región, que es rica, se aprecian signos negativos del desarrollo".

Denunció "las horas extraordinarias que los obreros se ven obligados a hacer complemento de unos salarios que son insuficientes".

"La situación —recalcó monseñor Añoveros— se agrava día a día a causa de los aumentos de precios".

Un ex ministro y actual embajador de España en Londres, Manuel Fraga Iribarne, se mostró en cambio optimista sobre la situación del país en declaraciones que hizo en Barcelona.

Hablando con los periodistas, Fraga estimó que "la institución de la monarquía en España parte de un proceso de democratización".

Se mostró partidiario del proyecto gubernamental relativo a asociaciones políticas que fue dado a conocer oficialmente el lunes pasado.

"Considero que las asociaciones políticas —dijo el ex ministro— contribuirán a desarrollar la vida del país".

El periódico de Barcelona "La Vanguardia" públicó los resultados de un sondeo que efectuó sobre la reacción de los españoles ante ese proyecto de asociaciones políticas.

Descienden Exportaciones de Jerez

MADRID,
Un total de 1.221.189 hectolitros de vinos de Jerez se exportaron durante 1973, lo que supone un descenso del 3 por ciento sobre el volumen exportado en 1972, que fue de 1.259.721 hectolitros, según datos del Consejo Regulador de la denominación de origen Jerez y Manzanilla.

La tendencia al estacionamiento e incluso la disminución de las exportaciones de Jerez, según los expertos, puede continuar este año, como consecuencia de las dificultades económicas actuales.

Sin embargo, la exportación casi se duplicó en el pasado quinquenio, ya que en esta pasó de 699.737 hectolitros en 1969 a 725.535 en el 70,941.011 en el 71 y más de un millón doscientos mil hectolitros en los dos años siguientes.

Por zonas de eexportación, figura en primer lugar la de Jerez de la Frontera, con 969.799 hectolitros en el pasado año, seguida de la del Puerto de Santa María, con 157.550 hectolitros, la de San Lucar de Barrameda, con 93,336 hectolitros y, finalmente, la de Segunda Aguada (Cadiz) con 503 hectolitros.

Convienen España y el Vaticano Actualizar el Concordato

MADRID, 7 de diciembre De "duro y fuerte" calificó hoy monseñor Agostino Casaroli, secretario para los asuntos públicos de la Iglesia, al trabajo mantenido en Madrid para la actualización del concordato entre España y la Santa Sede, vigente desde 1953.

Monseñor Casaroli se entrevistó en la capital de España con el ministro español de Relaciones Exteriores, Pedro Cortina Mauri, los días 5, 6 y 7 del corriente. Al finalizar estas conversaciones, se hizo público un lacónico comunicado, en el que se subrayó que ambos negociadores "examinaron la totalidad de las formulaciones elaboradas en Roma en julio pasado, lo que les permitió llegar a un proyecto de texto que continúa en fase de activa negociación".

Antes de partir para Roma, vía Paris, monseñor Casaroli recibió a la prensa en el aeropuerto de Madrid-Barajas, y entre otras cosas, dijo que "más vale llegar bien que llegar un poco antes". Añadió que una persona que habló del futuro en la televisión española, se tuvo que cortar el bigote. (Monseñor Casaroli aludía con su broma al "hombre del tiempo", el meteórologo de televisión española que una vez apostó el bigote a que no llovía en un determinado fin de semana, y cayó agua a cántaros).

En el aeropuerto de Madrid-Barajas, monseñor Casaroli fue despedido por el canciller español, Pedro Cortina Mauri, su interlocutor de estos tres días, así como por el anuncio de su Santidad en España, monseñor Luigi Dadaglio, y otras personalidades diplomáticas.

El contenido del "proyecto de texto" a que alude el comunicado de la cancillería española, no ha sido revelado.

Sesión Plenaria del Consejo Nacional

MADRID,
El próximo 16 de diciembre celebrará sesión plenaria el Consejo Nacional para estudiar el anteproyecto de bases del estatuto del derecho de Asociación política, según acuerdo adoptado ayer por la comisión permanente de dicho consejo.

La citada comisión se reunió bajo la presidencia de José Utrera Molina, ministro-secretario general del movimiento y vicepresidente del Consejo. La reunión duró poco más de una hora.

La comisión acordó, por unanimidad, expresar su adhesión al presidente del Gobierno, Carlos Arias Navarro, y a su programa, así como prestar apoyo a su labor.

De acuerdo con este calendario, a partir de ayer se abrió el período de presentación de sugerencias para todos los consejeros nacionales, que podrán presentarlas hasta el día 10 de diciembre. Estas sugerencias, juntamente con el anteproyecto del estatuto para las asociaciones políticas, serán presentadas en el pleno del día 16.

MALAGA, ESPAÑA. Una anciana ciega de setenta y nueve años, Juana Ignacia y Méndez Piedra, que vivía sola y en la miseria, fue hallada muerta en esta ciudad donde residía.

La mujer falleció de muerte natural, y hubiera pasado desapercibida al otro mundo, de no ser porque investigaciones posteriores establecieron que a pesar de vivir de la caridad de la parroquia y los vecinos, Juana Ignacia disponía de bienes que le aseguraban una excelente renta.

La anciana cobraba tres pensiones, una del Estado, otra como maestra nacional y otra como afiliada a la Organización Nacional de Ciegos.

Además, según parece, tenía acciones bancarias, una casa en Talavera de la Reina (Toledo) y otra en Málaga. El valor de estos bienes han sido evaluados en unos tres millones de pesetas (50.000 dólares).

Elogia la Prensa Española el Plan de Asociaciones Políticas

MADRID,
En sus primeras planas, la prensa matutina destaca hoy elogiosamente el proyecto de asociaciones políticas en España, anunciado anoche a todo el país a través de la televisión por el presidente del gobierno, Carlos Arias Navarro.

Uno de los momentos, constitucionalmente hablando, más importante de la historia del régimen; dice "ABC" (monárquico), en una primera toma de contacto con el tema, al tiempo que anuncia futuros editoriales para comentar el contenido y características del estatuto de asociaciones políticas.

Luego de alinearse contra los que pensaban que la normativa de las asociaciones era innecesaria, inoportuna y hasta perjudicial; "ABC" agrega que un paso decisivo en el entendimiento civil consiste en favorecer la integración de los ciudadanos en asociaciones porque las asociaciones favorecen la formación del consenso de los gobernados y en este sentido civilizan la vida política ciudadana; concluye el citado periódico diciendo que por eso, aún cuando existan pareceres que juzguen el proyecto demasiado corto, lo cierto es que supone un paso, y muy importante, que por ser además mejorable y para ser mejorado comporta colaboración:

No es una regulación ideal, pero es una regulación útil de la que se puede arrancar; dice "YA" (católico conservador) en un editorial sobre el tema asociacionista.

"Ya" hubiera preferido que el derecho de asociación hubiese quedado bajo la exclusiva intervención del gobierno y con la garantía de los tribunales pero agrega enseguida que las asociaciones que configura (el proyecto de estatuto) no son ficciones y ello porque brinda una gama de opciones que no tiene más límites que el amplísimo ámbito de respeto a nuestras leyes fundamentales; de acuerdo con las palabras del propio presidente Arias, así como la admisión clara de funciones electorales de las asociaciones; en definitiva, para "YA" se trata de un proyecto del que no se podrá decir, sin grave injusticia, que sea un inútil remedo.

En el mismo período, su comentarista político Luis Apostua ve el borrador del estatuto de asociaciones políticas como un punto de partida, no como una meta; y recuerda a este respecto un párrafo del discurso de ayer del presidente Arias según el cual este estatuto es perfectible y por su propia andadura hará camino; lo cual constituye - subraya Apostua - una oportuna transcripción del verso de Antonio Machado: "Caminante no hay camino, se hace camino al andar", no obstante, para este comentarista las funciones supervisoras atribuidas a la comisión permanente del Consejo Nacional son muy graves, entre ellas la autorización para funcionar provisionalmente y la de autorizar o no el establecimiento de secciones provinciales o locales:

Luego de afirmar que desde el 18 de julio de 1936 Franco ha sido el primer demócrata español; el diario "Arriba" (falangista) dice que ha llegado la hora del pueblo; ya que el Presidente del gobierno al enviar al Consejo Nacional un proyecto de norma jurídica asociacionista, ha querido abrir con las instituciones un diálogo profundo, claro y auténtico con la realidad del país.

NO CONFORMA A LA IZQUIERDA ESPANOLA LA OFERTA OFICIAL DE LIBERALIZACION

MADRID. La izquierda española parece haber rechazado de plano la oferta de liberalización del gobierno, mientras que fuentes oficiales coincidían en afirmar que el primer ministro Carlos Arias Navarro "hizo todo lo que por ahora resultaba posible" tratando de presentar un proyecto de asociaciones políticas que contemporizara aspiraciones con lo realista y viable.

Sectores del gobierno indicaron que la alternativa que Arias enfrentaba era dictar un decreto más audaz que no hubiera podido llevarse a la práctica o establecer reformas que pudieran ser aceptadas y ampliarse en el futuro.

Integrantes ultraderechistas del Movimiento Nacional del generalísimo Francisco Franco, la única organización política autorizada en el país, habían planteado su oposición previa a una ley que permitiera ganar terreno a los izquierdistas tanto en España como en la vecina Portugal.

Pero no todas las voces fueron de condena. Muchos vieron en el proyecto de ley una fórmula transaccional entre dos sectores aparentemente irreconciliables: la derecha que triunfó en la Guerra Civil y las nuevas generaciones que pujan por una democratización del país.

El diario católico "Ya" sostuvo que hubiera sido preferible que los partidos políticos fueran responsables únicamente ante el gobierno dentro de un cuadro de garantías jurídicas, en vez de ser ante el Movimiento. 'No es la norma de regulación ideal, pero constituye un punto de partida práctico", señaló en un editorial.

MERCADO ESPAÑOL DE DIVISAS

Cambios oficiales, semana del 2 al 8 Diciembre 1974

Moneda	Comprador	Vendedor
$Usa.	56,65	56,82
$Canadiense.	57,35	57,57
Franco Francés.	12,21	12,26
Libra Esterl.	131,57	132,19
Franco Suizo.	20,88	20,98
100 Frs. Belg.	151,98	152,84
Marco Alemán.	22,85	22,97
100 Liras Ital.	8,51	8,55
Florín Holand.	22,07	22,17
Corona Sueca.	13,25	13,32
Corona Noruega.	9,77	9,81
Corona Danesa.	10,55	10,60
Marco Finland.	15,35	15,44
100 Chel.Austr.	318,30	321,06
100 Esc.Portug.	227,82	230,35

Estos datos son facilitados por cortesía de la CONFEDERACION ESPAÑOLA DE CAJAS DE AHORROS EN CANADA
(Oficina de Montreal 861-8105 y 861-4316)
(Oficina de Toronto 766-5928)

Tratan de Unificar la Política Aérea de la Región Iberoamericana

MADRID, La necesidad de celebrar un acuerdo unilateral sobre Aviación Civil, que delimite una política aérea iberoamericana, ha sido resaltada por el Tercer Congreso de la Organización Iberoamericana de Pilotos, que ha sido clausurado aquí.

Con la aprobación del Documento de Trabajo "bases para una política aérea en Iberoamérica", los representantes de los pilotos de líneas de trece países, incorporaron también un documento presentado por el Círculo de Pilotos de "La Chile" sobre "Política Aeronaútica y Convenios entre Empresas Aéreas".

Dichos trabajos se basan en que la complejidad del problema tecnológico y la competencia comercial han llevado a los Estados y a las empresas de aviación a unir sus esfuerzos, como ejemplo a lo ocurrido, en gran medida, en Europa.

Por otra parte, se subrayó que si bien los planes de integración de empresas aéreas Iberoamericanas han sido esbozados, no han pasado del plano de las buenas intenciones y que dichas compañías apenas participan del índice de crecimiento del Transporte Aéreo Mundial, que en los diez últimos años fue del 13,9 por ciento.

En Iberoamérica y la zona del Caribe, disminuyó dicho índice del 4,4 en 1972, al 4,1, en 1973. Además, se puso de relieve que sólo un 6,1 por ciento del pasaje aéreo mundial.

Dr. John Somjen
Notario Publico - Interprete Jurado
TRADUCCIONES LEGALIZADAS
11 YORKVILLE AVE. SUIT 401
TORONTO - TEL. 921-7185
Legitimacion de documentos-Escrituras notariales
Poderes-Escrituracion de Propiedad
SE HABLA ESPANOL
Horario de 10 a. m. hasta 8 p.m.
PROBLEMAS DE EMIGRACION

Restaurant
CHUNG KING CHOP SUEY HOUSE
SABROSA COMIDA CHINA Y LATONOAMERICANA - PRECIOS MODICOS
Hablamos Español
Visítenos en 424 College Street
Tel: 921-9845 — (a 20 metros de Bathurst)
Servicio gratis a domicilio

Para proveer por su JUBILACION y SEGUROS de VIDA....

EXISTE UN HOMBRE
AYUDANDO A PREPARAR SU FUTURO HOY!!
LEON SCHAUMER
THE MONARCH LIFE ASSURANCE COMPANY
ste. 2207 - 2025 Sheppard Ave E. Willowdale Ont.
493-3744 633-5735
LA GENTE COMPRA SEGUROS DE VIDA PORQUE HUMANAMENTE SOMOS DESTRUCTIBLES... PERO LAS RESPONSABILIDADES NO

La Confederación Española de CAJAS DE AHORRO
OFRECE A VD. LOS SERVICIOS DE LAS 6.000 SUCURSALES DE LAS CAJAS DE AHORRO CONFEDERADAS
A su dinero? el tipo mas alto de interes.
A sus remesas? el Ahorro-Emigrante en Pesetas Convertibles.
A la adquisición de su casa? el Ahorro-Vivienda
-Aperturas de cuentas en divisas.
-Aperturas de cuentas para Pagos en España, Tipo "A"
-Remesas y transferencias.
-Asesoramiento en inversiones.
-Cualquier otra operación que Vd. necesite.
Representante en Canadá: J. Victor Hernández, Tour de la Bourse, Suite 2412 C.P. 80, MONTREAL, Que. H4Z 1E7, Phone 861-8105 y 861-4316, Telex: Cecamon 05-24351
Delegado para Ontario: Antonio Garzón, 77 Quebec Ave. App.1224, TORONTO, Ont. M6P 2T4, Phone 766-5928

intercom
nuestra gente

Organizacion Latinoamericana de difusion de la cultura
SE COMPLACE EN PRESENTAR EL PROGRAMA DE TELEVISION QUE LLEVA SU NOMBRE...
Los domingos a las 12:00 HS. (MEDIO DIA)
CANAL 79 (cable 7)
CON:
SUSANA MARTA
OLGA SHOW
WALTER HUGO
Citytv

breves mundiales

DESTITUIDO ALTO MILITAR RUMANO

BELGRADO (AFP).- El jefe del Estado mayor rumano, general Ion Gheorge, fue destituido, admitió ayer implícitamente Radio Bucarest, informó aquí la agencia yugoslava Tanjug.

Al parecer, Gheorge fue reemplazado por el general Ion Coman.

LOS TURISTAS NO PAGARAN IMPUESTOS

MADRID Los turistas extranjeros que visiten México no pagarán el nuevo impuesto sobre el consumo en restaurantes, comunicó ayer a la prensa madrileña el director para España del Consejo Nacional de Turismo de México.

En el correspondiente drecreto se precisa que la disposición comprende a "los turistas de cualquier nacionalidad" y que el nuevo impuesto, que alcanza el quince por ciento, no aparecerá en las notas, "Tickets" o facturas de consumo de los turistas.

BOMBARDEO ISRAELI SOBRE LIBANO

TEL AVIV (AFP).- La artillería israelí bombardeó ayer el sector noroeste de la "Tierra del Fataj" al sur del Líbano, imformó el corresponsal militar de la Radio Israelí.

El corresponsal dijo que el bombardeo tuvo "un carácter preventivo".

EL VESTIDO DE BETTY FORD

WASHINGTON - Gerald y Betty Ford bailaron anteanoche en la fiesta social más importantes de Washington, pero la primera dama norteamericana lucía un modelo "compartido" con otra invitada.

Betty Ford, que había practicado ballet en su juventud, dio una lección de baile a la concurrencia del "National Symphony Ball', aunque pasó un mal rato porque la hija de un ex embajador de Irán llevaba exactamente el mismo vestido que ella.

PRACTICARON 9 MIL ABORTOS

SANTIAGO (AFP).- Dos hermanas, que durante diez años provocaron nueve mil abortos clandestinos, fueron detenidas aquí por la policía, se informó en fuentes oficiales chilenas.

ANIVERSARIO DE PEARL HARBOR

WASHINGTON Los Estados Unidos recordaron ayer el ataque japonés a Pearl Harbor, que hace exactamente 33 años determinó la participación norteamericana en la Segunda Guerra Mundial.

El 7 de diciembre de 1941,353 aviones japoneses bombardearon por sorpresa la Bahía de Pearl Harbor, donde se encontraban estacionados una poderosa escuadra naval y numerosos aviones norteamericanos.

REFERENDUM EN GRECIA

ATENAS Seis millones de griegos decidirán hoy, por séptima vez en algo más de un siglo, si Grecia será monarquía o república, o como afirman los propios griegos si la democracia será, o no, "coronada".

SEQUIA EN ESPAÑA

MADRID Los campos de España sufren la peor sequía en más de un siglo, afirman las autoridades meteorológicas.

Según datos oficiales, desde comienzos de septiembre el promedio de precipitación lluviosa ha sido sólo de 30 litros por metro cuadrado, el índice más bajo para ese período desde que se empezó a tomar cifras hace más de 120 años.

LIBERARON A LOS AEROPIRATAS

TUNEZ (AFP).- El comando palestino que desvío un DC-10 de la British Airways hace dos semanas y que ejecutó a uno de los pasajeros, fue liberado ayer por las autoridades tunecinas.

Los cuatro miembros del comando y los siete fedayines liberados en el Cairo y La Haya a pedido de los secuestradores, salieron de Túnez luego de comprometerse a entrar en las filas de la Organización de Liberación Palestina (OLP) señalaron fuentes oficiales.

EL DESEMPLEO EN SUIZA

BERNA, Suiza (AFP).- El número de desocupados en Suiza aumentó más del doble en octubre y 249 personas, el 0,08 por ciento de la población activa se encuentran sin trabajo, señalaron ayer aquí estadísticas oficiales.

Las ofertas de trabajo en ese mismo período fueron 2,193 y el número de parados aumentó de 157 personas.

VIAJE ALREDEDOR DEL MUNDO

GROSSETO (Italia) El navegante italiano Ambrogio Fogar concluyó ayer un viaje alrededor del mundo que le tomó 402 días y fué aclamado por 15,000 personas.

Fogar, de 33 años, llegó con su yate Surprise al puerto de Castiglione Della Pescaia, de donde había partido el primero de noviembre de 1973.

CONVERSACIONES DE PAZ SOBRE MEDIO ORIENTE

BEIRUT Arabes e israelíes reanudarán en febrero en Ginebra las conversaciones de paz, bajo la presidencia conjunta de la Unión Soviética y de los Estados Unidos, dice ayer el diario cairota Akhbar El Yom.

Agrega que antes de que las conversaciones comiencen, en la primera semana de febrero, el secretario de Estado de los Estados Unidos, Henry A. Kissinger, realizará varios viajes a la región.

LOS COSMONAUTAS PREPARAN EL REGRESO

MOSCU Los cosmonautas de la nave Soyuz 16, que cumplen su sexto día en órbita, han comenzado sus preparativos para el regreso, informó la agencia TASS.

Esta prueba tuvo por fin promordial ensayar los nuevos mecanismos y maniobras para la misión conjunta con los Estados Unidos, a realizarse en julio.

TRES NIÑOS ESTRANGULADOS

LONDRES Tres hermanos, entre 13 y 10 años, fueron encontrados muertos por estrangulamiento en la casa donde habitan con su madre, en el sur de Londres.

La policía halló los cadáveres de Paul Campbell, de 13 años y sus hermanos Ronald de 11 y Susan, de 10.

LA ALEMANA MAS VIEJA.

KIEL (Alemania) - Bertha Joost, al parecer la persona más anciana, de Alemania Occidental, ha fallecido a la edad de 108 años, según anunciaron miembros de la familia.

Estaba postrada en cama desde hace dos años y era atendida por su hija menor, Emma Kamenz, de 75 años.

La señora Joost enviudó hace 35 años y tuvo cuatro hijos y tres hijas.

SEIS NIÑOS CARBONIZADOS

BEACON (Nueva York) Seis niños, de edades oscilantes entre cinco meses y ocho años, perecieron en un fuego que destruyó una casa de dos plantas en esta ciudad, según informaron las autoridades.

El jefe de bomberos, Joseph Catalano, indicó que el incendio posiblemente fue iniciado por un escape de gas en la

El Partido Demócrata ha Iniciado la Lucha por Reconquistar la Casa Blanca

Su Principal Problema es la Falta de Personalidades y de Argumentos Originales que Convenzan al Electorado.- McGovern Contra Wallace

WASHINGTON — El Partido Demócrata inició este fin de semana un examen de conciencia cuyo propósito es el de conquistar la Casa Blanca dentro de dos años, pero su principal problema es la falta de personalidades y de argumentos originales con los que convencer al electorado.

Las principales personalidades del partido y 2,000 delegados de todo el país se han reunido en Kansas City con llamamientos a la unidad de los demócratas, que más que nunca parece utópica.

El senador George McGovern, protagonista de la debacle demócrata en las elecciones presidenciales de 1972, se llevó el sábado la ovación más grande de la convención, pero en su discurso radical se pronunció contra las componendas y el compromiso con ideas de centro o de derecha.

McGovern ha anunciado que no buscará de nuevo la candidatura, pero su discurso apuntaba contra el gobernador de Alabama, George Wallace, quien es una fuerza de primera línea dentro del partido.

Wallace está buscando la candidatura demócrata para las elecciones de 1976, pero si el partido no le nombra, sobre todo por su postración en una silla de ruedas, controla bastantes delegados demócratas y sus seguidores en el país podrían ser decisivos una vez más como en el pasado.

Por esta razón, McGovern pronunció un discurso radical, que ha pretendido poner fuera de combate a Wallace u obligarle a que anuncie su candidatura con un tercer partido. En este último caso un lanzamiento prematuro desgastaría al gobernador.

McGovern dijo que no puede haber compromiso con "los apologistas del racismo. Un Partido Demócrata silencioso respecto a los derechos civiles sería antidemocrático en el más profundo sentido de la palabra". El senador también condenó a los "servidores del privilegio económico y a los vendedores de favores especiales. No podemos servir al pueblo y a los explotadores".

Mientras los republicanos cuentan con un candidato con la fuerza que da la Casa Blanca, o si Ford no se presentara con Rockefeller, los demócratas no tienen ahora ni se vislumbra un líder reconocido con fuerza para ganar la elección, una vez que los senadores Kennedy y Mondale se han retirado voluntariamente de la prueba.

En la convención de Kansas tres aspirantes han montado su propia oficina para pisar el acelerador a fondo en una precampaña soterrada, aprovechando que están reunidos los delegados que dentro de dos años decidirán el candidato.

Los senadores Jackson y Bentsen, que han gastado estos días fuertes sumas de dinero, se han lanzado al ruedo abiertamente, aunque ninguno es por el momento la personalidad que el partido necesita.

Bentsen y Udall son dos desconocidos en el ámbito nacional, fuera de los estados que representan, Texas y Arizona, respectivamente. En cuanto a Jackson, tiene detrás de sí poderosos intereses económicos y políticos que le respaldan, pero su posición en contra de la detente y su campaña destinada a desprestigiar las compañías petroleras han provocado fuertes reacciones como si se tratara de una vacuna.

Por primera vez en la historia de los partidos norteamericanos, los demócratas van a redactar una constitución que regulará el funcionamiento del grupo político.

D'Estaing-Brézhnev

PARIS, 7 de diciembre.— Los líderes de Francia y la Unión Soviética pusieron hoy término a tres días de conversaciones, que ambos describieron como "muy constructivas".

El secretario general del partido comunista soviético, Leonid I. Brézhnev, con apariencia descansada y serena luego que funcionarios franceses dijeron anteriormente que daba la impresión de estar muy agotado, al partir con destino a Moscú, dijo: "Vinimos con excelente disposición de ánimo y regresamos con el mismo buen espíritu. Estamos absolutamente satisfechos con el resultado de los coloquios".

El Presidente Valery Giscard D'Estaing, por su parte, manifestó: "Las conversaciones fueron constructivas y han demostrado cómo las ideas de nuestros dos países están aproximándose cada vez más".

En un comunicado, los líderes francés y soviético hicieron un llamado conjunto para la reunión próximamente de una conferencia cumbre de seguridad europea, Brézhnev y Giscard D'Estaing advirtieron que la situación en el Medio Oriente entraña "serios peligros" y exhortaron a Israel a retirar sus fuerzas de los territorios árabes ocupados, expresando el derecho de todos los Estados de la región a desenvolverse con fronteras seguras y reconocidas y recomendando la reunión de la Conferencia de Paz de Ginebra.

D'Estaing y Brézhnev informaron sus acuerdos en un comunicado conjunto difundido tiempo después de la partida del líder soviético hacia Moscú.

En el comunicado se expresó que el gobierno francés está dispuesto ahora a apoyar la iniciativa soviética para convocar a una reunión cumbre de 35 naciones sobre la cuestión de la seguridad europea, en la primavera próxima, en Helsinki.

La Guerra Entre las Bandas Rivales de la Mafía Siciliana ha Cobrado una Nueva Víctima

PALERMO (Italia) — La guerra que parece haberse desencadenado entre las "cosas" (bandas) rivales de la mafia siciliana ha cobrado ayer una nueva víctima: Antonio Taormina, de 43 años y cuñado del "Boss" mafioso Michele Cavatajo, "ejecutado" hace justamente cinco años, en Palermo.

Michele Cavatajo fue asesinado en la mañana de ayer, en la capital siciliana, cuando se encontraba al volante de su automóvil. Un desconocido le disparó a quemarropa, con una escopeta recortada, en una calle del monte Pellegrino Palermitano.

Según el parecer de los investigadores, se trata de un nuevo episodio del masivo "ajuste de cuentas" que se está desarrollando desde hace más de un año en Palermo, donde los diversos grupos mafiosos parecen disputarse la supremacía para el dominio de todos los negocios que, desde la especulación urbanística del contrabando, han sido actividades tradicionales de la "Onorata Societa".

Esta "guerra de las cosas", cuyo origen se podría encontrar en 1969, cuando cinco dirigentes mafiosos fueron acribillados a balazos por un grupo de malhechores disfrazados de policías. Aquel episodio fue interpretado como el resurgimiento de la "nueva mafia", es decir, los jóvenes "Boss" en desacuerdo con la tradición. La virulencia y agresividad de esta nueva generación mafiosa ha quedado demostrada en los numerosos delitos de sangre que se han producido últimamente —más de una decena sólo en los dos últimos meses—, así como en el llamado proceso de la "nueva mafia", que se desarrolló en Agriento, con más de un centenar de acusados.

Nadie Sabe en Realidad Quién Manda en Etiopía

Un soldado registra a un civil en una calle de Addis Abeba, Etiopía, como resultado de las estrictas medidas de seguridad que se han tomado después de la explosión de varias bombas. En los últimos días han sido ejecutados varios líderes del gobierno anterior y el emperador Haile Selassie aceptó entregar su fortuna personal al nuevo gobierno.

clasificados el popular venden mas

Por la Crisis Energética los Norteamericanos Celebrarán la Navidad Este año "A Media luz"

WASHINGTON — Como el año pasado, los norteamericanos celebrarán las navidades de 1974 "a media luz" debido a la crisis energética y al aumento de las tarifas eléctricas.

Las navidades pasadas coincidieron con el embargo árabe de petróleo y por orden presidencial nadie pudo decorar con las tradicionales bombillas de colores los árboles navideños.

A tal extremo llegó el temor a una falta total de energía, que la apariencia de Estados Unidos durante las fiestas era semejante a la de cualquier otra época del año.

En los hogares, donde la calefacción ya estaba reducida al mínimo, las velas suplieron a las bombillas y en los grandes almacenes las iluminaciones fueron reducidas al mínimo, mientras en las calles de las grandes ciudades por primera vez dejaron de aparecer los iluminados motivos navideños.

La Casa Blanca fue la primera en dar ejemplo de sobriedad prescindiendo de decenas de árboles de navidad decorados con miles de bombillas que tradicionalmente se instalaban cada año en sus alrededores, colocando solamente un abeto con un par de reflectores, con un ahorro de kilowatios-hora muy considerable.

Aunque todavía no ha llegado aquí el momento propicio para la colocación de los adornos navideños, todo el mundo sabe que se avecinan malos tiempos. El comercio, que ha tenido que soportar aumentos en la cuenta de la electricidad de hasta el cien por ciento en los últimos meses, ha sido el primero en dar ejemplo.

Grandes almacenes han sustituido las bombillas decorados de colores para animar sus vitrinas a pesar de que con ello probablemente realizarán menos ventas.

Algunos fabricantes de árboles de navidad están prácticamente en la ruina porque no solamente no han podido vender la producción de este año sino que todavía tienen sin haber dado salida a la del año pasado.

Algunos ya están haciendo una campaña pública para que la gente vuelva a adornar sus árboles navideños como antaño al asegurar que las diminutas bombillas apenas consumen energía, y sugieren que en vez de las luces normales de una casa, las familias usen las del árbol como sustituto.

Pero el puritanismo de los norteamericanos parece no estar de acuerdo con esta teoría. Ha bastado un aumento importante en las tarifas eléctricas para que la mayoría haya dejado de encender, por ejemplo, la luz que solía estar siempre encendida por las noches a la puerta de las viviendas.

"Los norteamericanos están empezando a seguir el ejemplo de los europeos"

SUN TRAVEL
IATA
641 BLOOR STREET WEST, TORONTO 174, ONT TEL 534-9291/
RESERVE CON ANTICIPACION VUELOS PARA SUS VACACIONES EN ESTE AÑO. ESPECIALIZADO A LATINO AMERICA NORTE AMERICA Y ESPAÑA.
Servicio de
INCOME TAX

Fairway
AHORRO DIRECTO
FURNITURE FACTORIES
GRANDIOSA VENTA MAYORISTA
100's de sofas, dormitorios, comedores, alfombras, T.V.'s, etc.
*VENGA A ESCOGER LO QUE NECESITA
COMBINACIONES DE 3 CUARTOS escandinavos, españoles, modernos
DELUXE $399 LUJOSO $499
*Todos bienvenidos *Todos obtienen credito credito
*Bajas cuotas mensuales *Entrega gratis en la ciudad y suburbios
409 KING ST. WEST—368-8318 (esquina sur-oeste de King & Spadina)
ABIERTO AL PUBLICO DE 9 A 9 – SABADO TODO EL DIA.
10% de descuento con este aviso

VIAJES ESPECIALES A
Argentina Uruguay
ACADIA TRAVEL AGENCY
Colombia Ecuador
PARA NAVIDAD Y ANO NUEVO
Facilidades de Crédito
Hablamos Espanol
272 Augusta Ave. 923-8501
923-8849
Poderes - Traducciones - Visas -
Pasaportes - Fotocopias
LEGALES

POR FIN..! LO QUE EL PUBLICO ESPERABA!
Sábado 21 de Diciembre
8 p.m. a 2 a.m.
PRECIO: $8.00
Directamente desde Caracas Venezuela
y para el deleite de los HISPANOS de Toronto, que se merecen lo mejor de lo mejor: EL INTERNACIONAL

Nelson Henriquez y su combo
St. Lawrence Market
92 Front St. E.

Rodolfo Martínez noqueó a Rafael Herrera

RODOLFO MARTINEZ TOMO desquite de Rafael Herrera, al noquearlo sorpresivamente en el cuarto round de la pelea por el campeonato mundial efectuada anoche en Mérida. Martínez arrebató así el título mundial de los "bantam" al peleador de Huáscato, que se vio fuera de forma.

MERIDA, Yuc., 7 de diciembre.—El tepiteño, Rodolfo Martínez se erigió en nuevo campeón mundial de peso gallo, al noquear a Rafael Herrera técnicamente en el cuarto round, de la primera pelea que, por el campeonato mundial, se celebra en esta ciudad, cuyo escenario fue la plaza de toros "Mérida".

Tres izquierdas y una derecha recibidas por Herrera en ese cuarto asalto escribieron la historia del cambio de corona de Huáscato, Jalisco, hacia la capital de la República, concretamente de ese barrio bravío: Tepito que ha sido cuna de tantos valores del boxeo nacional y mundial.

Esos golpes que hemos mencionado entraron cuando la superioridad del muchacho de Tepito ya se había hecho manifiesta. Una derecha de Herrera fue bloqueada por Martínez, después aprovechando que el costado del hasta entonces monarca quedó descubierto Rodolfgo mandó la izquierda que se incrustó en la región hepática de su contrario. Ese golpe fue alternado a la cabeza de Herrera, después una derecha llegó a la cara del mismo y otra izquierda remató perfectamente la anterior tarea.

Rafael Herrera se desplomó y Octavio Meyrán, tercer hombre del cuadrilátero, traído en forma especial para intervenir en este pleito, empezó el conteo de protección; al se o segundo el de Huáscato se levantó pero se fue de lado, aprovechando el apoyo de las cuerdas para no caer, Meyrán le hizo preguntas que no respondió, pasándole las manos frente a los ojos, y como Rafael no respondiera adecuadamente, dio por terminadas las hostilidades.

Herrera protestó, sus partidarios hicieron otro tanto, sólo que éstos enviaron al cuadrilátero toda clase de proyectiles, pero en realidad Meyrán actuó como debía, pues el estado de Herrera era pésimo y dejarlo seguir sería tanto como ponerlo en mayor peligro.

La pelea en los tres rounds precedentes era favorable al retador, pues Herrera con mala condición sólo había logrado una derecha peligrosa en el tercer asalto, en el momento preciso en que el ahora campeón se cambió a la guardia zurda.

MURILLO SE CORONO CAMPEON NACIONAL GALLO ANTE MEDINA

En una pelea aguerrida la que seguramente será la mejor del año, José Murillo Medel, se coronó campeón al derrotar a José Medina después de haber superado una caída en el primer asalto.

Sin embargo, y muy a pesar de la caída el nuevo campeón, fue mejor que Medina al través de todos los asaltos. Mejor boxeador, más inteligente y con un punch que desfiguró el rostro de su rival, cuya principal lesión el derrotado la sufrió en la ceja izquierda, lesión esta que por momentos alarmó a los aficionados, ante la incuria del médico de ring.

CANCHAS INTERNACIONALES

RIO DE JANEIRO, 7 de diciembre. (AP)—La Confederación Brasileña de Deportes anunció aquí que ha invitado a Portugal a jugar un partido internacional amistoso de exhibición contra el seleccionado nacional, en Río de Janeiro, el 9 de marzo.

* * *

RIO DE JANEIRO, 7 de diciembre. (AP)—La Selección Argentina de Futbol ha accedido participar en los partidos a jugarse para marcar la inauguración del estadio de la ciudad de Goiania, anunció aquí ayer el presidente de la Asociación de Futbol de esa ciudad, capital del estado mediterráneo de Goias.

El seleccionado argentino jugará el 12 y el 16 de marzo próximo en ocasión de la inauguración del estadio "Serra Dourada".

* * *

RIO DE JANEIRO, 7 de diciembre. (AP)—Francisco Marinho, estrella del seleccionado brasileño de futbol, es padre de una niña, nacida ayer en esta ciudad a su esposa Marijara.

Marinho confiesa haber querido un varón, pero está muy contento de todas maneras. Es el primer vástago de la joven pareja: Marinho tiene 22 años y su esposa 17.

Marinho fue considerado el mejor jugador del seleccionado brasileño en la Copa Mundial jugada este año en Alemania.

* * *

LIMA, 7 de diciembre. (LATIN-Reuter)—Independiente de Argentina, Nacional de Uruguay y Universitario de Perú, inaugurarán el estadio del club peruano Alianza Lima participando en un cuadrangular internacional entre el 28 y 29 de diciembre.

El torneo y la participación de los elencos extranjeros fue confirmado por el dirigente aliancista Walter Lavalleja.

Lavalleja dijo que Alianza se reforzará para la ocasión con su ex delantero Teófilo Cubillas —hoy en el Porto de Portugal— y de Hugo Sotil, que juega en el Barcelona de España.

* * *

ASUNCION, 7 de diciembre. (LATIN)—Cerro Porteño, tricampeón paraguayo de futbol, se enfrentará al Peñarol de Uruguay, en un partido amistoso a jugarse en Montevideo el 15 de diciembre, según informaron voceros del equipo local.

* * *

ASUNCION, 7 de diciembre. (AFP)—El equipo de futbol uruguayo de Nacional de Montevideo se enfrentará el próximo 18 aquí al Olimpia de Asunción en un partido internacional amistoso concertado, según anuncia la prensa especializada.

Fue programado luego de una conferencia telefónica mantenida con directivos del Nacional y el presidente del club Olimpia, Osvaldo Domínguez Dibb.

* * *

BUENOS AIRES, 7 de diciembre. (AFP) — El club Temperley se clasificó campeón del torneo de ascenso y el año próximo jugará en la primera división del futbol argentino.

Antigua institución del sur, a 25 kilómetros de la capital federal, Temperley alcanzó el halago por primera vez en su historial, al empatar esta tarde a un gol con Unión de Santa Fe, en la última jornada de la primera "B".

A su vez, Unión de Santa Fe y Estudiantes de Buenos Aires (que derrotó a Lanús por 2-1), igualaron la segunda colocación y deberán jugar un partido de desempate el sábado próximo, para determinar el otro equipo que militará junto a Temperley, en la división mayor.

* * *

RIO DE JANEIRO, 6 de diciembre. Los equipos del Botafogo y Fluminense empataron sin goles en partido correspondiente a la última fecha del tercer turno del Campeonato Carioca de Futbol, disputado esta tarde en Río de Janeiro.

En otro cotejo de la jornada, el Vasco Da Gama venció por 3-2 al Bonsucesso.

Mañana se disputará la final del turno, entre los equipos del América y Flamengo, en el estadio Maracaná. El vencedor de este encuentro se clasificará para las finales del Campeonato Carioca, que ya tiene como finalistas los clubes del América y Vasco Da Gama, vencedores del primero y segundo turnos, respectivamente.

Un triunfo del América le permitiría disputar la final en excelentes condiciones, pues le bastará el empate con Vasco Da Gama para obtener el título de campeón. Pero si Flamengo obtiene mañana la victoria, se jugará un triangular por el sistema de liga.

Argentina Confirma que Hará el Mundial de Futbol en 1978

RIO DE JANEIRO, 7 de diciembre.—"Argentina se encuentra en perfectas condiciones para realizar el Campeonato Mundial de Futbol en 1978", afirmó hoy el secretario general de la Asociación del Futbol Argentino (AFA) y del Comité de la Copa Mundial 78, Paulino Niembro.

El dirigente deportivo anunció asimismo que habían comenzado las excavaciones necesarias para construir dos nuevos estadios de futbol, uno en Mendoza, a unos 1.000 kilómetros al oeste de Buenos Aires, con capacidad para 48,000 personas, y otro en Córdoba, a unos 650 kilómetros al oeste de la capital argentina, para 52,000 espectadores.

Niembro, acompañado de otros dirigentes de la AFA, viajó a Rio para asistir al Congreso Extraordinario de la Confederación Sudamericana de Futbol, que finalizó anoche. Hoy ofreció una conferencia de prensa para referirse al estado en que se encuentran los preparativos para la realización del próximo Campeonato Mundial de Futbol que se cumplirá en Argentina en 1978.

Entre otras cosas, anunció que el gobierno argentino sancionó una ley de promoción a la industria hotelera con vistas a mejorar las facilidades de alojamiento para los aficionados que viajen a ese país a presenciar el campeonato.

Agregó que la televisión argentina está en condiciones de hacerse cargo de la transmisión en colores de los partidos, aunque por razones económicas sólo se hará en blanco y negro dentro del país.

El Argentino Víctor Galíndez, Campeón Mundial Semicompleto

BUENOS AIRES, Arg., 8 de diciembre. (AP)—El argentino Víctor Galíndez (79.4 kilogramos), se consagró esta noche campeón mundial de peso semipesado al derrotar por abandono al norteamericano Leonard Hutchins (78.3 kilogramos). El perdedor, que había recibido un duro castigo y sufrido varias caídas, no salió a combatir en el decimotercer round de una pelea pactada a 15.

La pelea, celebrada en el estadio Luna Park de esta capital, se realizó auspiciada por la Asociación Mundial de Boxeo para decidir el campeonato, vacante por retiro de Bob Foster.

La Argentina tiene desde esta madrugada de un caluroso domingo de diciembre un nuevo título mundial de boxeo.

Víctor Galíndez, campeón argentino y sudamericano de los semipesados, se unió a la lista iniciada por Pascual Pérez en 1954, tras vencer en enredada y sangrienta pelea al norteamericano Leonard Hutchins.

Cuando el norteamericano se tambaleaba y era evidente que no podría seguir mucho tiempo sin soportar la cuenta de diez segundos, terminó el decimosegundo round y pareció que no volvería. Así ocurrió en efecto, y al sonar la campana para reanudar la lucha con el decimotercer round, los segundos de Hutchins hicieron saber que su pupilo no seguiría el combate.

El árbitro venezolano Jesús Célis, inmediatamente, se dirigió hacia Galíndez, que ya se había incorporado en su rincón, y le alzó el brazo derecho en señal de que había sido el ganador.

HUTCHINS, EN EL HOSPITAL

BUENOS AIRES, 7 de diciembre. —El estado del púgil norteamericano Leonard Hutchins, que no recuperó la conciencia después de perder por KO técnico en un combate que disputó anoche en Buenos Aires con el argentino Víctor Galíndez, por el título mundial de peso semipesado, continúa estacionario, informó esta madrugada un portavoz médico neuro-siquiátrico "Costa Boero", donde permanece internado.

clasificados el popular venden mas

Irritación en la URSS por el Reto que Lanzó Mecking a Bobby Fischer

MOSCU, 7 de diciembre, (AFP). — El desafío del gran maestro brasileño Enrique Mecking al campeón del mundo de ajedrez, Bobby Fischer (EE.UU), causó viva irritación en la Federación Soviética, anunció hoy aquí la agencia TASS.

Esta agencia difundió un largo comentario reprobando la actitud de ambos jugadores y acusando a Fischer de "preferir enfrentarse a un adversario más débil que el aspirante oficial, el joven soviético Anatoli Karpov".

"El joven brasileño sorprendió últimamente al desafiar al campeón del mundo Bobby Fischer. Parece ser que éste aceptó el duelo, en cuyo caso se inclinaría por un aspirante más débil que Anatoli Karpov", añadió la agencia TASS.

Después de recordar que Karpov adquirió el título de aspirante oficial al derrotar a sus adversarios en el tablero, TASS añadió: "Mientras que Mecking, a pesar de haber sido eliminado en el torneo de pretendientes por Víctor Kortchnoi, sigue considerándose como el rival más peligroso del ajedrecista norteamericano".

La misma agencia se pregunta quién financiará el eventual duelo entre Fischer y Mecking. Aprovecha la ocasión para citar al padre millonario del jugador brasileño.

"Puede pensarse que Fischer no está completamente convencido de su victoria sobre el gran maestro soviético Anatoli Karpov, puesto que decidió, al parecer, buscarse personalmente su adversario en la persona de Mecking. Este último, por sus excentricidades y pretensiones, se asemeja mucho a Fischer", añadió TASS.

"Si el duelo Fischer vs. Mecking llega a celebrarse, Fischer no debe utilizarlo como pretexto para no enfrentarse al aspirante oficial: Anatoli Karpov", agregó la agencia TASS.

Brasil, Argentina y Venezuela en el Grupo 1 del Sudamericano

RIO DE JANEIRO, 7 de diciembre. (AP)—Brasil, Argentina y Venezuela han sido colocados en el grupo uno del Campeonato Sudamericano de Futbol de 1975, informó hoy la Confederación Sudamericana.

Los reglamentos del torneo, que se efectuará en julio y agosto, son debatidos por los miembros de la Confederación reunidos esta semana en Rio.

En el grupo dos estarán Paraguay, Ecuador y Colombia.

En el tres Chile, Bolivia y Perú.

Uruguay, actual campeón sudamericano, no tendrá que competir hasta el round semifinal, dijo el vocero de la Confederación. Agregó que Argentina, Paraguay y Chile, los equipos mejor clasificados en el último Torneo Sudamericano, fueron seleccionados para el lugar clave en cada grupo.

Brasil no participó en el último torneo.

Las fechas y lugares de los juegos serán fijados a principios del año próximo, dijo la Confederación.

Valencia y Las Palmas Empataron 1-1

LAS PALMAS, España, 7 de diciembre. —Valencia y Las Palmas empataron a un gol en partido disputado esta noche aquí correspondiente a la primera división del Campeonato Español de Futbol.

Al descanso se llegó con empate a cero.

El estadio insular acogió a unos 35,000 espectadores, en una noche de temperatura ideal para el futbol. Arbitro, Balsa Ron.

Alineaciones:

Las Palmas: Carnevali; Martín, Tonono, Páez, Castellanos, Félix, León, Wolff, Fernández, Trona (Pepe Juan) y Miguel Angel.

Valencia: Balaguer, Cervero, Sol, Anton, Martínez, Claramunt, Quino, Tirapu, Barrero (Sergio), Keita y Valdez.

Marcó primero el Valencia, a los 53 minutos, por mediación de Valdez.

El empate local llegó a los 84 con un tiro de Pepe Juan.

El partido fue muy disputado por ambos bandos. El mejor planteamiento táctico del Valencia estuvo a punto de proporcionar un triunfo a los visitantes que sólo a última hora dejaron escapar.

En el partido que se celebró entre Tenerife y Mallorca de segunda división el resultado fue de Tenerife dos, Mallorca uno.

ofertas de la URSS Muhammad Alí

MOBILE, Alabama, 7 de diciembre. —El campeón mundial de la categoría pesada, Muhammad Alí, ha declarado que "algunas propuestas insospechadas" —un combate en Rusia entre ellas— le han impedido retirarse.

"Quería retirarme, pero hemos recibido algunas propuestas, insospechadas que la gente no creería, entre ellas una de 15.000,000 de dólares para pelear en la Unión Soviética", afirmó.

Alí, que llegó aquí para ser presentado al público en una competición deportiva, precisó que se le han ofrecido oportunidades para combatir también en Irán, Líbano, Libia "e incluso en el Madison Square Garden de Nueva York, que es realmente donde deseo pelear". No precisó la fase en que puedan hallarse las negociaciones.

Dijo que estaría dispuesto a subir de nuevo al cuadrilátero con George Foreman. Y añadió: "Es cosa rara pero, no sé por qué, ningún promotor parece interesado en que me enfrente con él. Todos quieren que mi próximo adversario sea Joe Frazier".

San Cristóbal, Venezuela, sede del próximo Panamericano de Ciclismo

CALI, Colombia, 7 de diciembre. La ciudad venezolana de San Cristóbal obtuvo esta tarde la sede para realizar los segundos Campeonatos Panamericanos de Ciclismo que se efectuarán en 1976, con sede suplente en Santo Domingo, la capital de República Dominicana.

San Cristóbal, capital del Estado Táchira, conquistó la sede por unanimidad de los 10 países representados en la reunión de la Confederación Panamericana de Ciclismo que delibera en esta ciudad del occidente colombiano, juntamente con los primeros Campeonatos Panamericanos de Ciclismo que se inician aquí mañana.

Puerto Rico obtuvo, igualmente, la sede para realizar los terceros Campeonatos Panamericanos de Ciclismo previstos para cumplirse en 1978.

El dirigente colombiano Alberto Cobo, director de los campeonatos que comienzan mañana, fue designado coordinador para el torneo del 76 en Venezuela, cuya fecha exacta será definida por la Federación Venezolana de Ciclismo de acuerdo con el gobierno de ese país.

Los delegados de 14 países acordaron, asimismo, ratificar a la junta directiva de la Confederación Panamericana de Ciclismo, establecida en 1971, por un nuevo período de 2 años.

El único cambio que registró la directiva de la Confederación fue el de Salvador Vassallo, de Puerto Rico, que en adelante tendrá la presidencia de la zona del Caribe, reemplazando en esa posición al cubano Benito Sobero, en votación para ese cargo que lo favoreció por 7 a 6.

La directiva quedó así:

Presidente Marcos Arámbula Durán, de Colombia, tesorero Guillermo Caballos (Colombia), secretario Ulberto Cobo (Colombia). Con el cargo de presidentes de zona: Padron N. Párez, de Venezuela, zona boliviana, Juan J. Herrera de Uruguay.

Mantequilla

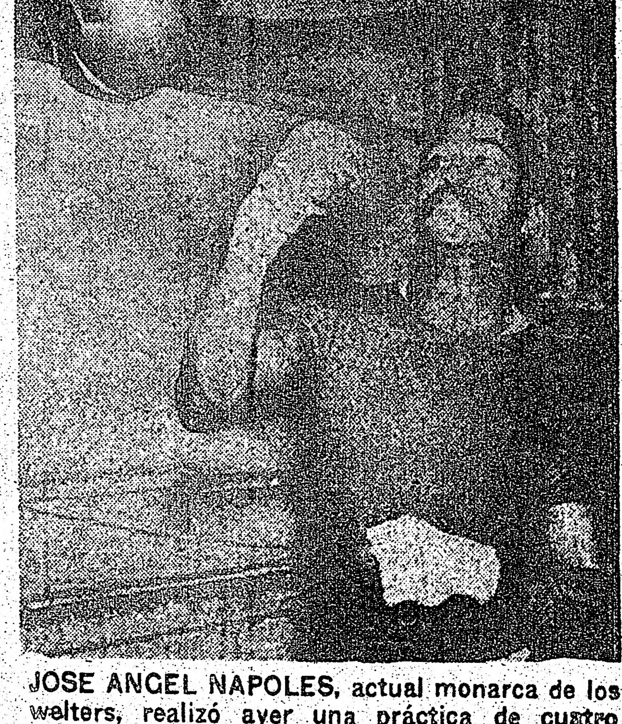

JOSE ANGEL NAPOLES, actual monarca de los welters, realizó ayer una práctica de cuatro rounds con Enrique Peñaranda y para el martes entrante cerrará sus prácticas con vistas a la pelea que sostendrá el día 14 contra el fuerte argentino Horacio Saldaño.

El argentino Horacio Saldaño reanudó sus prácticas el día de ayer por la tarde en los Baños Avenida y la mayoría de sus movimientos fueron acompasados. Casi sin esforzar el brazo derecho, el cual en días pasados se lastimó.

El doctor Arturo Varano, miembro de la delegación argentina que vino acompañando a los boxeadores que actuarán en la función del día 14 en el Palacio de los Deportes, estuvo atento a todos los movimientos del púgil y declaró que "Horacio se encuentra perfectamente bien. No habrá problema alguno para la pelea contra el campeón".

Saldaño inició sus entrenamientos a las 17 horas con ligeros movimientos de soltura; después saltó la soga. Posteriormente realizó tres rounds de costal, el cual tuvo que soportar los poderosos golpes de Horacio, preferentemente de la mano izquierda, la derecha la soltó en poquísimas ocasiones. Luego golpeó un rato a la pera loca, hizo abdominales, luego volvió a brincar la cuerda y terminó realizando unos cuantos rounds de sombra.

La práctica del pampero duró aproximadamente una hora y media.

El día de hoy toda la delegación argentina descansará. A las 12 horas estarán en el Estadio Azteca para presenciar el encuentro entre el América y el Atlante. Después del juego irán a dar un paseo por la ciudad de México.

Mañana, Saldaño y los demás púgiles reanudarán sus entrenamientos con vistas a los combates del 14 en el Palacio de los Deportes.

El campeón mundial de los welters realizó su penúltima práctica con vistas a su próxima defensa frente a Horacio Saldaño.

José Angel boxeó cuatro rounds, todos ellos con el peso ligero Enrique Peñaranda, el cual lo ha ayudado bastante en lo que respecta a movilidad, pues se está en la certeza de que "Mantequilla" tendrá que eludir los ataques de Saldaño desde que se inicie la pelea y por esto requerirá el monarca velocidad de piernas.

Se informó que el campeón cerrará sus entrenamientos el martes.

Al llegar al gimnasio, antes de la práctica, el cubano dio en la báscula 69 kilos, después bajó un kilo, así que está arriba del límite de los welters —66.679 kilos— cerca de dos kilos.

21st CENTURY LOVE CINEMA
245 YONGE ST. 364-4804 • 325 YONGE ST. 868-0142
Películas nuevas cada segunda semana en ambas localidades
SIN CENSURA
Las mejores películas sexuales, sin censura en cartelera, sólo para adultos.
Todo por solamente $3.00. Damas y ancianos $1.00. Continuado desde el mediodía hasta 3 am.
Lo que parejas canadienses necesitan es amor... dulce amor, no censura.

CLINICA DENTAL AUGUSTA
181 AUGUSTA AVE. 2 PISO
368-4933
Dentadura completa y parciales hechas a medida, Reparación y ajustamientos el mismo día. Ajustamientos para dentadura y consultas gratis. Garantía total en nuestro trabajo.
Horario 9am.-7pm. Sabados 8am.-2pm.

RG FOREIGN EXCHANGE SERVICE
OFICINA DE CAMBIO
TODO TIPO DE MONEDAS/EXTRANJERAS
VIAJES Y EXCURSIONES
Personal de habla hispana especializado en asuntos españoles y latino-americanos. Income tax; problemas de inmigración; poderes; visas; legalizaciones; traducciones.
531-1071
537-9216
RALPH GAUDIO Notario Publico
1344 BLOOR ST. WEST Toronto 4, Ont., Canada

Bikoe
A LEADER IN PEST CONTROL SERVICES AND PRODUCTS
CONTROL DE ROEDORES E INSECTOS
Nuestro establecimiento en 434 Queen St. E. (esquina Sackville) puede abastecerle con el producto adecuado e instrucciones para destruir escarchos, hormigas, ratas, ratones, chinches y todo tipo de insecto hogareño.
Si usted desea podemos solicitar a uno de nuestros empleados licenciados y experimentados a eliminar estos insectos de su hogar o negocio.
ESTIMACION GRATUITA — TRABAJO GARANTIZADO
BIKOE MFG. CO. LTD. 434 QUEEN ST. E. TORONTO.
363-8821

EL NOCTURNO RESTAURANTE
Especialidad en: Pollo Frito y Fritada de carne
Comidas Chinas y Latinoamericana
Servicio gratis a domicilio con orden mínima de $4.00
10% de descuento desde el 18 de Agosto al 30 de Agosto
VISITENOS
1086 Bathurst St.

SHERWOOD
ESCUELA NOCTURNA GRATUITA PARA DAMAS Y CABALLEROS CONDESEOS DE DEDICARSE A LA COMPRA Y VENTA DE CASAS. LLAMAR A PACO BAUTISTA AL TEL. 534-3505.
ATENCION
Anteriormente he ayudado a muchos en la comunidad hispanohablante en sus problemas de inmigración. Ahora deseo ofrecer mis servicios juntamente con el Sr. Bautista, para que Uds. puedan comprar su casa con sólo $500 ó $1,000 de entrada. Para mayor información, llamar sin compromiso al Sr. Kino T. Yakobi o al Sr. Frank Bautista. 534-3505.

FUTBOL EN EL MUNDO

RIO DE JANEIRO, Dic. 7. (AP).- La Selección Argentina de futbol ha accedido participar en los partidos a jugarse para marcar la inauguración del estadio de la ciudad de Goiania, anunció aquí ayer el presidente de la asociación de futbol de esa ciudad, capital del estado mediterráneo de Goias. El Seleccionado argentino jugará el 12 y el 16 de marzo próximo en ocasión de la inauguración del estadio "Serra Dourada".

LAS PALMAS (España), Dic. 7. Valencia y Las Palmas empataron a un gol en partido disputado esta noche aquí correspondiente a la Primera División del campeonato español de futbol. Al descanso se llegó con empate a cero.

LONDRES, Dic. 7. (AFP).- El Stroke y el Everton, únicos equipos que triunfaron hoy en campo ajeno, siguen en los dos primeros lugares de la clasificación del campeonato de Inglaterra de futbol.

En la vigésima primera jornada se registraron los siguientes resultados:

Birmingham 0, Stoke 3; Leicester 0, Everton 2; Burnley 3, Rangers 0; Carlisle 2, Arsenal 1; Chelsea 2, Luton 0; Liverpool 2, Derby 2; Manchester City 3, Sheffield 2; Middlesbrough 3, Ipswich 0; Tottenham 3, Newcastle 0; West Ham 2, Leeds 1; Wolverhampton 2, Coventry 0.

CLASIFICACION

Stoke 27 puntos; Everton y Manchester City 26; Liverpool y West Ham 25.

LEIPZIG, Alemania, Democrática. Dic. 7. (AFP).- Los seleccionados de futbol de Bélgica y de Alemania Democrática empataron a cero en un partido que se jugó hoy en esta ciudad. El cotejo, es válido para la fase preliminar de la copa de Europa de las naciones.

RIO DE JANEIRO, Dic. 7 Celbróse anoche en esta ciudad un congreso extraordinario de la Confederación Sudamericana de Futbol (CSF) en cuyo transcurso quedó decidida la sede de varios eventos continentales de ese deporte y fueron sorteadas las series correspondientes al próximo Campeonato Sudamericano de Futbol.

Según el sorteo efectuado, en las preliminares del campeonato sudamericano de futbol se medirán:

Grupo 1: Argentina, Venezuela y Brasil. Grupo 2: Paraguay, Colombia y Ecuador. Grupo 3: Chile, Bolivia y Perú. Los finalistas de cada serie pasarán al cuadrangular final junto con Uruguay, actual campeón sudamericano de futbol.

RIO DE JANEIRO Dic. 7 Argentina se encuentra en perfectas condiciones para realizar el campeonato mundial de futbol en 1978", afirmó hoy el Secretario General de la Asociación de Futbol Argentino (AFA) y del Comité de la Copa Mundial 78, Paulino Niembro.

BILBAO, 7 de diciembre. (ANSA)—El ex campeón de Europa de los pesos pesados, el español José Manuel Ibar "Urtain", se enfrentará aquí al mexicano "Mongo!" Ortiz, el próximo 6 de enero, según se anuncio hoy.

El norteamericano Emile Griffith, de estilo técnico, sostendrá su pelea número cien, ante el italo-canadiense Paduano.

Griffith Disputa su Combate No. 100 el Martes Próximo Ante D. Paduano

MONTREAL, Canadá, 7 de diciembre. (AFP)—El boxeador norteamericano Emile Griffith, ex campeón del mundo, disputará el martes aquí el combate número 100 de su carrera.

El negro estadunidense, boxeador de estilo científico, tendrá por adversario al italo-canadiense Donato Paduano en pelea concertada a diez asaltos.

El pleito se escenificará en el Forum de Montreal que tiene aforo para 18,000 espectadores.

El apoderado de Paduano confía en la victoria de su pupilo, que le permitiría aspirar a un combate con el título mundial en juego frente al actual titular, el colombiano Rodrigo Valdés.

Valdés está reconocido como campeón del mundo de los medianos por el Consejo Mundial del Boxeo (CMB).

Griffith, que sólo descansó tres días luego de haber sido vencido por puntos el pasado 22 de noviembre, fue campeón del mundo de los semimedios y de los medios.

De los 99 combates que lleva disputados ganó 80, perdió 17, hubo un empate y en el otro no hubo veredicto.

Paduano ganó 41 pelcas, empató una y perdió seis.

Griffit tiene 37 años, aunque sólo confiesa 35, y su adversario del martes once menos.

Cuatro Orejas a Mariano en Quito

QUITO, Dic. 7

El torero azteca Mariano Ramos tuvo una tarde triunfal en la última corrida de la Feria Taurina del Jesús del Gran Poder, siendo premiado con cuatro orejas.

Ramos alternó con los españoles Francisco Ruiz Miguel y Antonio José Galán. Ruiz Miguel dio sendas vueltas al ruedo. Antonio José Galán cortó una oreja a su primero y dio vuelta al anillo. En el quinto de la tarde, petición de oreja y bronca al juez por no concederla. Galán obsequió un séptimo toro con el que fue ovacionado.

El mexicano Mariano Ramos, tuvo un excelente debut en Quito. Gran faena al tercero de la tarde y media estocada, para cortar las dos orejas y dar vuelta al ruedo. En el sexto, faena con pases de todas las marcas. Estoconazo. Dos orejas y vuelta al ruedo.

Así terminó la temporada taurina que se inició el domingo pasado y que ha sido una de las mejores ferias desde que se inició hace quince años.

PALOMO TRIUNFA EN BOGOTA

BOGOTA, Dic. 7 Lleno total en la plaza Santamaría pese a la amenaza de lluvia. Toros colombianos de Vistahermosa, desiguales en condiciones de lidia. El tercero fue condenado a banderillas negras. Palomo Linares, cortó una oreja al segundo de la tarde que brindó a Luis Miguel Dominguín. Mejor aún en el quinto al que le cortó las dos orejas. Niño de la Capea, una oreja del lidiado en tercer lugar. En el otro, gran faena entre gritos de ¡torero! ¡torero!. Buena estocada. El toro dobló, lo levantó el puntillero y todo quedó en dos vueltas al ruedo. El primer espada fue el colombiano Pepe Cáceres, para el que hubo silencio y una oreja.

CURRO LEAL, A HOMBROS

BUCARAMANGA, Colombia, Dic. 7.— El español José Antonio Campuzano y el mexicano, Curro Leal, salieron a hombros, de la plaza "La Milagrosa". Campuzano cortó una oreja a su primero y las dos a su segundo. Curro Leal fue ovacionado con capote y muleta, cortó dos orejas y dejó magnífico ambiente. El colombiano Manolo Zúñiga, primer espada, mostró mucha voluntad, pero por pinchar no consiguió apéndices. Se lidiaron toros de Mondoñedo y Aguasvivas.

PITOS PARA MARTINEZ

VALENCIA, Venezuela, Dic. 7 Toros mexicanos de Reyes Huerta, mansos y peligrosos. Paco Camino, división y pitos, respectivamente. Manolo Martínez, mas palmas que pitos y palmas. Rafael Ponzo, venezolano, petición de oreja, dos vueltas y ovación.

CABLE INTERNACIONAL

MOSCU, Dic. 7. AFP.— El desafío del gran maestro brasileño Enrique Mecking al campeón del mundo de ajedrez Bobby Fischer (EEUU) causó viva irritación en la federación soviética, anunció hoy aquí la agencia TASS.

Esta agencia difundió un largo comentario reprobando la actitud de ambos jugadores y acusando a Fischer de "preferir enfrentarse a un adversario más débil que el aspirante oficial, el joven soviético Anatoli Karpov".

LA PROELL-MOSER, CAMPEONA

VAL D'ISERE, Francia, Dic. 7. AFP.— La austriaca Annemarie Proell-moser ganó hoy aquí el Slalon Gigante Femenino de Esquí y gracias a esta victoria se colocó a la cabeza de la Copa Mundial con 29 puntos.

La clasificación en los primeros cinco puestos fue la siguiente:

1).— Annemarie Proell-moser, (Austria) 1.22.22; 2).— Monika Kaserer (Austria) 1.22.74; 3).— Fabienne Serrat (Francia) 1.22.82; 4).— Christa Zechmeister (Alemania Federal); 1.23.17; 5).— Marie Therese Nadig (Suiza); 1.23.35.

La clasificación para la Copa Mundial era la siguiente:

1).— Annemarie Proell-mosser, 29 puntos; 2).— Wiltrud Drexel (Austria); 25 puntos; 3).— Bernardette Zurbriggen (Suiza), 20 puntos; 4).— Daniel Debernard (Francia), 18 puntos; 5).— Fabienne Serrat (Francia), 15.

SOL DE ESPAÑA Y UNION HISPANA
Primer supermercado de habla hispana

Les desea unas muy felices fiestas de Navidad y un venturoso
1975

Recordándoles que en nuestras secciones de carnicería, comestibles, perfumería, librería y discoteca hallarán todo lo que Uds. necesitan para celebrar las fiestas Navideñas de los siguientes paises:

ESPAÑA
ARGENTINA
URUGUAY
CHILE ECUADOR
COLOMBIA

924 COLLEGE ST. TORONTO
536-6292
Abierto de 9 a.m. a 9 p.m.
DOMINGO DE 10 A.M. A 6 P.M.